寧波日報

內政部登記證京警滬字第七二號
中華郵政登記認爲第二類新聞紙類
浙江郵政管理局執照第六七號

社址：寧波和義路三十三號

今日一張半　每月壹百萬元　另售每份三萬五千元

第二〇七九號

發行人　汪煥章
社長　沈友梅

編輯部：和義路三三號　電話〇一四九一號
經理部：中山東路二二四號　電話〇一五五一號
印刷部：和義路三三號　電話二七三七號

律師葉廷鰲代表金元財記木行宣告清理啓事

茲據上開金元財記木行經理董財金君委稱本行因營業不振各股東無意營業已於本年一月起即無形停頓所有人欠欠人一切帳務亟須清理以資結束請煩代爲登報清理等語前來據此合亟代爲登報啓事如上凡有關該行債務者希於登報日起十天內前來本事務所接洽該行債權者亦於即日起十天內至本事務所清償逾限概作放棄論希勿自誤爲要此啓　事務所東馬巷十號　電話一五八五號

柯克緊要啓事

克自去春攜妻汪萍抵家年來伊屢次挑撥家父母弟妹感情日夜逼余脫離家庭並到處毀余名譽伊常于書面口頭甚致跪拜堅請與伊離婚均有鐵證且提出二條件㈠還伊母所贈重一錢五分金戒一只㈡與伊自甬至皖旅費余以既無感情留亦何益只允伊所請伊復以勒索鉅款且自殺要挾家父母吵鬧威脅又對記者大肆誣衊家父母弟妹名譽殆盡余爲保全生命及前途計抱病出走伊復與家父母年近花甲何堪忍受余曾連發四函致伊家中准其所請二項來治手續迄已四月尚無消息此次伊返皖又任同余親戚舉債想家父母……嗣後伊在外一切行爲概與余無涉特此登報聲明不然依法起訴切莫後悔特此登報啓事如上

[illegible]政府通告　財會教字第〇八八四號　中華民國卅七年六月廿一日

查本學期各校經費兼辦社教經費及中心學校輔導費等經費稻穀茲訂自本（六）月廿八日開始發還並限六月底……仰各知照　縣長　陳佑華

[illegible]所任啓事

寫氏與君結婚以……九載自君於三十三年十二月出門以後迄今……米珠薪桂氏難以度日長此以往……特此登報聲明限汝一月內回家否則氏爲生活起見……婚嫁兩不相涉勿謂言之不預也特此登報聲明　定海莊彩麗啓

……爭訟承同鄉愛戴推舉理事長任事以來歷有年餘愧乏建樹近因年老體弱不克繼任爰於本月二十日第五次理監事會提出辭職承全體理監事鑒我衷忱准予辭理事長之職嗣後會務概由後任負責辦理與雨亭無涉特此敬告諸同鄉

……五國地字第六七〇二號翁同孚第一六一五〇號土地登記收據一紙除……外特此聲明作廢　翁同孚啓

遺失作廢

茲遺失知言通訊社浙字第三十一號鋼章一枚除報請社方予以補發外以後如有發現或拾着概行作廢特此登報聲明如上　溫英傑啓

遺失本人私章一顆字樣正體文余康年印自即日起聲明作廢嗣後如有發現不拘担保……特此登報聲明　北……山余康年啓

鳴謝中心醫院汪院長

小女以生理不全便溺同途屆經俞文冰產科醫士轉懇中心醫院汪院長施行人工肛門手續後分泌正常鄙人感激之餘愧無以報用特登報鳴謝以揚仁風　陳昌祥謹啓

奉化縣立簡易師範招生

（一）名額：簡師秋一五十名　簡師科五十名
（二）報考日期：簡師七月二日—四日報名五日考試　簡師科八月十二日—十四日報名十五日考試
（三）報考地點：奉化城內本校
（四）簡章備索附郵

鄞縣縣立師範學校招生

㈠名額：簡秋一、五十名　普秋一、五十名　普秋二插班七名
㈡報考日期：報名七月四、五、六、三日　考試七月七、八、兩日
㈢報考地點：北大路縣立商校
詳章函索附郵

茅山鄉鄉長葉正紹啓事

正紹前因公與本鄉康參議員身清發生誤會經當面敷說誤會完全冰釋誠恐親友關念容特啓事如右

陳賢明　張水娣　離婚聲明

我倆結婚六載和尚和好近緣賢明屢作歹事恐遭其害業經保長調妥雙方脫離夫妻關係嗣後婚嫁各聽自由特此登報聲明

遺失身份證聲明

茲遺失大閘鄉第十八保十甲十一戶第二二三七號馮咸春又同鄉第十八保十甲一戶馮和歸國民身份證各一紙除已向本鄉補發外特此登報聲明作廢

遺失屋契聲明

茲遺失中山西路新門牌二九〇號街屋契一紙如有發現作爲廢紙特此登報聲明　孫方氏啓

孫信賠

律師　受任　鄞縣蔬菓業職業工會常年法律顧問　暨理事長沈森章君顧問

事務所：開明坊四四〇號　電話：〇一九一號

寧波錢商業同業公會會員
寧波交換行莊第三十五號

晉祥錢莊

舉辦　優利　星期存款　每日可存　期限七天　每單位國幣一百萬元起

特種活期存款　利息優厚
備有袖珍支票　手續簡便

專營　上海　溫州　海門　等處特約匯兌
各地匯款　便利迅速　穩固可靠

地址　江廈街一〇〇號
電話　營業科一九二六　經理室六八六〇　〇一〇九〇

大號廿支裝
雙斧
溫馨醇和　高貴絕倫
經濟部接管　中華煙草公司出品

天豐
玻璃料器熱水瓶發行所

擇吉開張　先行交易

本行專營國產厚薄玻璃　配工程電刻鏡架絲織　品經銷各廠料器燈罩　冷熱水盃玻璃斤瓶　器皿大小瓶胆保暖　熱水瓶花樣美觀如蒙　本外埠大宗批發定價格　外克己

地址寧波江北岸一橫街十號　電話〇三九九號

明日是我滿月日
大家都有紅蛋吃

◎請注意明日此處廣告◎

危險！

霉天屆臨

家藏皮貨　呢羢嗶嘰　各種衣服　氈毯毛毯　偶一不慎　蛀壞損傷　損失浩大　欲保安全

請到中山東路一七八號

福州商店　各界仕女　歡迎參觀

採用福建眞正

樟木箱

式樣新穎　大小俱齊　備貨高等　售價低廉　欲購諸君　請勿錯過

電話：一七二二號轉

正文書局

專銷中小學各級教科書　各科參考用書
圖書。文具。
開明街（永耀電力公司對面）

開幕期間　發售特價　圖書對折至八折　文具九折
是購辦暑期自讀物的好機會，請勿錯過！
期限十天　七月二日止

湧豐錢莊

寧波錢商業同業公會會員
交換行莊第貳拾號　20

繼續辦理星期存款★利息優厚手續簡便

特約上海泗涇路五號

同慶錢莊

代收下列各地免費匯款

地：寧波駱駝橋　甲村黃驛橋　蔡郎橋湖浦　鎮海三七市　寶幢二六市　柴橋龍頭場　大碶鄮度寺　新碶章鎮　霞浦餘姚　鄞南滸山　慈谿石橋

DDT
專殺　臭蟲　蚊蟲　蒼蠅　蛀蟲　各種害蟲

永備　老牌　DDT
殺滅……
原料準足　功效特強
EVEREADY
寧波遠東藥房總行

牙醫師
陳振中
主治　牙疳　牙漏　牙癰
負責痊癒
口腔外科專家
江東新河路一〇一號

世界大戲院

京劇場（日戲）牧虎關　黃鶴樓　打花鼓　玉堂春　全武行　螺螄谷
（夜戲）捉放曹　大白水灘　姑嫂比劍　×頭本七麥城　天昇

越劇場　八本華麗緣·夜戲·大團圓　昭君和番

甬劇場（日戲）棉花包　責椒欖（夜戲）秋香巷　花園會

民光電影院

寧波影劇公司管理

今日　二時　四時一刻　七時一刻　九時卅分　放映時間

新時代公司出品　社會悲劇巨片　歐陽莎菲　徐立

丈夫怕老婆，怕出花樣經！
妻子瞞丈夫，瞞出人性命！

處處聞啼鳥

大光明戲院

今日（上下）二本　天

火速編新戲
丈人阿伯色迷迷！女婿老倌得嬌妻！

雙鳳于飛

富麗堂皇　佈景燈光

丈母娘大吃醋　小阿囡嫁男人！

甬波一獨

天然舞臺

今天日戲　五本　孟麗君

今夜初次獻演

新婚第一夜

六幕五景

開封城內電訊中斷
外圍戰鬥猛烈進行
兩路援軍正排除障礙急進中
兗州戰事再起匪軍三面猛犯

（本報廿二日南京專電）開封城內之河南大學龍亭等據點，仍由國軍堅守中。國軍極力向汴郊挺進，現戰況已較前緩和，共匪正以大批大車，搶搬運走劫奪之物資。

（中央二十二日鄭州電）開封城內戰事，今已轉趨沉寂，據我空軍報告，各據點附近除有稀疏炮戰外，戰況已不如前數日之激烈，匪正從事規掠物資。今日發現開封以南赤色鎮地區南運之卡車大車，絡續在途，但被我空軍炸毀甚多。激烈戰事正在開封外圍三十華里至五十華里之地區內進行，我大軍即達城郊，匪似因國軍有力兵團已自開封中牟各路向匪進擊，已在向南撤離，圖避免受我包圍。城內電訊雖中斷，但重要據點仍信在我軍固守中。

（中央廿二日徐州電）開封保衛戰業已達最緊張階段，堅守城垣西北部河南大學，龍亭，鐵塔，體育場，天主堂一帶國軍，及豫省保安團隊，今日下午五時以前，仍本其堅苦卓絕精神，與匪進行六日之白刃血戰，內一部壯年公務員及居民，亦自請參加火線，發揚軍民高度合作，爲保衛此中原古城而盡最大與最後之努力。匪自昨夜以後，即糾合其全力，以人海戰術集中向守軍陣地輪番猛衝，堅守西城各部據點之軍民，並不以人小地狹而氣餒，各憑既設工事奮力迎戰，屢失屢得。今晨以後，城垣西北部殺聲震天，戰鬥益形慘烈，迄今午五時止，猶在混戰膠着中。

（本報廿二日南京專電）據軍方發表：迄今午十一時止，開封戰況已趨冷寂，國軍仍保有天主堂、體育場、跑馬場、城北門及城西北角等據點，增援開封之東西兩路援軍，因與匪增援部隊發生接觸，行軍受阻，刻正排除匪軍頑抗，向開封挾夾擊中。

（中央二十二日徐州電）援汴西東兩路國軍，在强大空軍晝夜掩護下，排除匪部在中牟蘭封之阻障，向開封急進，預料旦夕即可合圍，大規模之殲滅戰將緊接着保衛戰之後，在開封城郊揭開。

（本報二十二日徐州專電）兗州外圍戰事再起，匪七、新八縱隊等部，昨向兗州東西南三面猛犯，國軍正予痛擊中。

（本報二十二日徐州專電）魯西曹縣附近匪一、四縱隊，昨被國軍勁旅分路痛剿，傷亡慘重，匪一部現已越路南竄杞縣。又東明附近昨有激戰，國軍戰果甚佳。

（本報二十二日上海專電）據徐州電：隴海線上全面烽火，徐州以東隴海東路邳縣一帶，昨晚竄到匪軍三個團，當將邳南重鎮八岔路佔領，當地自衛隊四百餘人，全部壯烈犧牲，今晨匪續佔貓兒窩，企圖包圍運河車站（貓兒窩距運河僅八里），國軍正堵擊中。

（本報廿二日徐州專電）豫西國軍二十一日收復[illegible]陽。

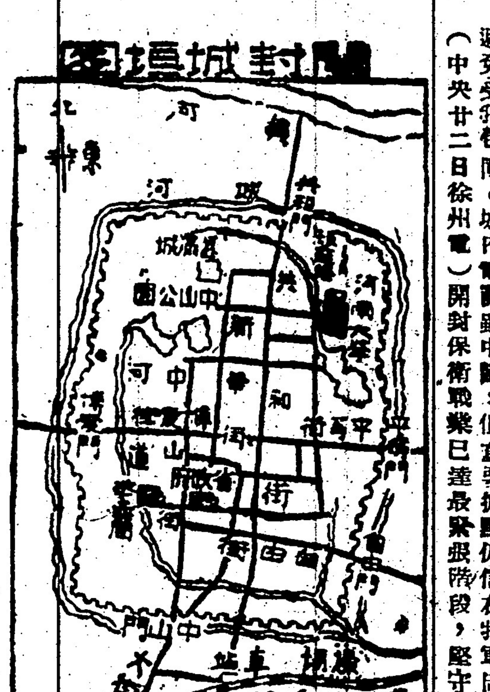

鄭州昨開軍事會議
決定援救開封辦法
總統飛抵西安視察

（中央二十二日西安電）總統已飛抵西安，胡主任宗南，高副主任樹勛，王主任委員宗山，石高級顧問以亭，西安警備司令曹日暉等，均在機場迎候。

（本報二十二日南京專電）總統[illegible]，決定救援開封辦法，並指示開封上空戰鬥傳單，傳單中總統對開封軍民之浴血奮戰，表示欣慰與關懷。援軍即將到達，總統並[illegible]軍民仍能支撐與援軍勝利會師。

（本報二十二日鄭州專電）總統今日在此召集劉峙、孫震、孫元良等高級軍事將領開軍事會議，對中原戰局有所商討與指示。會後劉峙代表總統三度飛往開封上空，攜帶印就十萬份總統告汴垣守軍民衆書，向開封城內散發，勉勵軍民堅守，豫籍立監委國代多人，昨呈總統五項意見：（一）指救開封；（二）確保鄭州；（三）罷令貢澈；（四）空運援軍赴汴；（五）請總統親往指揮，激勵士氣。

（本報廿二日南京專電）據悉，總統[illegible]空軍作戰[illegible]補給有所指示，總統囑即加强空戰及空運。

劉茂恩下落不明

（本報廿二日南京專電）豫主席劉茂恩下落迄未查明，此間傳說紛紜，有謂已殉職者，但無法證實。

（本報廿二日南京專電）盛傳豫主席劉茂恩已突圍至鄭州，又有謂已殉職者，但此項消息尚無法證實。

京[illegible]館竟遭搗毀 國毆警察

（中央廿二日南京電）京市瀾區中正路，廿一日下午五時，發生聚衆圍毆警察及搗毀民生報事。緣民生報館前之讓步空地，於敵僞時期爲士霸滿德明等佔用，建有簡屋五間，內住八戶，勝利後，即經市公務局勒令遷讓，惟拖延三年，迄今尚未遷移，市府近以雨季來臨，趕修下水道，廿一日乃强制執行，詎知該居民等竟聚衆抗拒，將執行之公務人員及警察圍毆，警察數人寡不敵衆，旋避入民生報，衆暴徒尾隨而入，將報館乃搗毀，損失頗鉅。鬨毆中有警察二人重傷，暴徒數人被捕。

日本主要戰犯 國際法庭草擬判決
印度法官將著述不同之意見 正式宣判九月以前恐不可能

（中央廿二日東京專電）從事草擬廿名日本主要戰爭嫌疑犯判決書之遠東國際軍事法庭法官三人，現已完成長達一百五十一頁文件之三分之一，而印度法官則必於著述不同之意見，並預言其所著述之文件長短將與判決書相等，僉信九月以前，將不致宣判，渠在首席檢察官季南最近聲明，已被九月以前將不致返日一節，已被認爲最近宣判無望之另一表示，法官十一人將成決官十一人之多數，按照法定規章，多數決官可根據達四萬九千字之法庭紀錄四十頁之證據，草擬判決書，據聞判決書將分爲三部份：（一）經證明之事實。（二）個人之責任。（三）判決。一暨證明之事實，部份保涉及檢察及辯護各階段，將佔及全判決書之一半，翻譯工作將分段進行，據估計每日以五十頁之速度，判決書草擬完成後兩週內譯成日文，中央社記者獲悉法官十一人中有若干對判決持不同意見者，但迄今所悉，僅有一人著述不同之意見。

社論
說中原

追隨着五月的政治風浪，便是六月的軍事熱潮。從洛陽的易手到宛西之戰，從昌的撤離到魯西之戰，在這一個月裏，「中原」，這自古兵家必爭之地，又是狼烟四起，烽火漫天，無數的人民重新跨上流離失所的道路，無數的田園房舍受著戰爭的蹂躪與炮火的毀滅，而眼前，戰爭的重心轉移到開封，這一歷史上的古城，現在又臨到空前的浩劫。

蔣主席在國大施政報告中，曾經說要在三個月至六個月的時間內肅清黃河以南，長江以北。這報告后接着半年夏季，所謂黃河以南，長江以北，津浦路以西，潼關及武當山大巴山以東的所謂「中原地區」，將是國軍作戰的主要地位。因爲華中地區平原與山地交錯，幾個重要的山區，如大別山、伏牛山、桐柏山，甚至大洪山，都全在共匪的控制中，共匪的入川或渡江，都要看華中形勢的變化；即在政府方面，若要打開北方的局面，也必須先肅清華中，始能站得穩健。所以中原地區，在今天不僅是必爭，而且是決生死的地帶了。

可是洛陽的易手，使華中局勢起了極大的變化，共匪黃河南北的走廊是空前壯闊了，而且晉豫陝的力量緊密的滙合起來。相反的，在政府方面，不僅隴海大動脈被截爲二，使徐州和西安兩個剿匪總站東西分裂，使兩面的軍力不能配合運用，更給予共匪在戰略上西襲陝南，南扣荆襄的莫大便利。因此，雖然政府決心肅清黃河以南，長江以北，但照目前的形勢看來，已經是不大容易的了。

今天，我們毋須諱言，東北更不必說，就是華北與西北，都只能算爲小康局面。平津保三角地帶雖由於傅作義將軍的努力，而風平浪靜了四月之久，上次隴東的吃緊，也由於馬鴻逵的堵擋，使彭德懷的部隊不敢南下，但誰也不能相信華北與西北從此太平無事。而目前的中原局勢，却較華北與西北更差，陳毅和劉伯承在豫皖蘇魯各地打下很深蒂固的基礎，而經常縱橫於這一地區，國軍雖用下九牛二虎之力，但却不能將他們驅退至黃河以北。雖然軍事力量的消長決定着戰爭的勝負，但士氣的不振與民心的疲敗，也是不克致勝的主要因素。

目前開封的保衛戰，誰勝誰負，雖不能斷爲決定今後中原的整個命運，但開封如若失守，則整個河南勢不能保，而隴海中段重鎮的鄭州，也只好成爲長春第二。再以雙方集結的兵力來看，陳毅和劉伯承進攻開封的兵力約計十六萬人，而增援開封的國軍也有相等的數字，這一戰的結果，雙方必定有很大的死傷，共匪勝了，徐州和鄭州都呈空虛；國軍勝了，則[illegible]。蔣總統於前日飛往鄭州，這證明開封局勢的極端嚴重，雖然一城一地的得失也許無關大局，但是給予人民在心理上的威脅，却是無法解除的。

王外長向立法院報告 美援華案大意

（中央廿二日南京電）王外長世杰，今列席立法院大會，報告援華案大意如下：

一、美援華法案成立經過：立法院經過：去年我政府以財政經濟困難，擬向美國進出口銀行借款，美政府介紹向美國[illegible]借款，惟因該行借款條件[illegible]，我方[illegible]，故借款無法成立，乃向美政府商請援助，美政府於去年十二月二十七日[illegible]，由美方洽[illegible]援助協定，[illegible]。迨今年二月間，美國國會討論馬歇爾計劃時，[illegible]兩項主張，第一、援歐，第二、援華，與[illegible]。

二、中國經濟困難情形：當我商請美政府援助時，我方曾將我國經濟困難之情形，告知美方。即（一）我國國際收支不平衡，外匯短缺，以致民生日用品之輸入，漸將無法維持。（二）我若干最急需之生產建設，如交通工礦電力等無法維持或擴充。（三）因共黨叛亂，我軍需物資之供給缺乏。（四）我改革幣制缺乏基金。以上四項，我均有詳細方案。

三、援華法案內容：（一）援華款項，至多不得超過美金四億六千三百萬元，最近復經美國國會兩院之決定爲四億元。其中經濟援助爲兩億七千五百萬元，特種援助爲一億二千五百萬元。經濟援助項下，應撥不超過百分之十之款項，作爲農村復興之用。（二）此項援款使用期限十五個月，得由美政府依照美政府之請求撥款之提議，保定爲十二個月。（三）特種援助款項，除一小部份供特種建設經費用，（原來假定六千萬元）或須償還，但仍待商定外，其餘款項依照本年四月三十日中美換文規定，均將以贈與方式讓給我國。四、軍事援助（即所謂特種援助）款項，全爲贈與性質，毋須償還。五、美國政府對於贈與之款，保有中止之權。六、我國接受美援之辦法，應依照美國援歐計劃之辦法，與美國締結雙邊協定規定。我方承允實施自助計劃，以求增加農工生產，採取財政幣制預算行政等有效措施，以求穩定經濟，利用美援物資，減少貿易障礙等。七、在美國國會制定借款法案之前，得由美國財政部與公司先行墊撥美金五千萬元，以便立即購運物資來華，現此款已依中美間本年四月三十日臨時換文，業經動用。

四、中美協定交涉情形：（一）因中美正式協定之談判需時，故政府乃令駐美顧大使先與美國國務卿，於本年四月三十日舉行換文，成立臨時協定。對於美國援華各項要點，表示臨時接受之意，以便立即動用上述墊款五千萬元。（二）依前項換文規定，中美正式協定，須於本年七月三日以前簽訂，否則各項援華事務，將即停止進行。（三）現外部與美國務院，正磋商中，將接受上項援助之協定，其內容要點，亦即以上所述美國援華法案所列諸點，期於本年七月三日以前簽訂。在美國方面，因美國國會已授權政府簽訂此項協定，無須再經美國國會審核批准，在我國方面，特請立法院表決接受，並授權政府簽訂。

五、美援之運用：關於經濟援助部份，大部份用於購買棉花，糧食、汽油、肥料及廠業器材等。其中將以不多於百分之十之部分，用於農村復興工作，至於建設計劃之類，原定六千萬元，將來或有多少變更，其用途將依政府之各部會之計劃，與美方代表商定之。關於軍事援助部分，大部將用於購買軍需物資，此方式供給我國，並無附帶條件。

答覆詢問

（中央廿二日南京電）王外長今日上午在立法院會議中，答覆各委員關於美援各項詢問，此項美援運用問題，各在中美雙方隨時商定之內，應俟將來中美雙方之計劃，即將提交貴院之預算案，將有詳細說明。總之我必須切實行施自助方案，方能發揮美援之效力。配合美援援款計劃一年，原定四年，但美國國會已改爲一年，若施行結果良好，當然仍可繼續。援華決案亦然，若能我自助方案與美援配合得宜，便成就，則繼續援華，亦屬可能。假此我國之財政經濟危機，必可克服。

王氏繼稱四億美元援華款項，苟吾人運用得當，必有助於戰後之重建，因不足爲持久之建設，並增進中美傳統之友誼。美政府亦樂於善自開放南京、漢口爲內河港口，關於此事，王氏稱此爲我國政府基於我方利益所擬定者，與任何條約無關，其目的在使美援物資內運便利迅速而已，不能視爲開放內河航權。王氏申述中美政府洽商中之雙邊協定內容謂，我方實施自助計劃，以求增加農工生產，並於財政幣制預算行政等項採取必要措施，以求穩定經濟有效利用美援物資，以減少貿易之障礙。至其具體運用辦法，行政院當另有方案送請立院審議。

（中央二十一日南京專電）美國務院今表示有關經濟援助之中美雙邊協定辦法，大部現在南京進行，而中國駐美大使顧維鈞與美助理國務卿柯甫間之會談，須至最後階段始克舉行。

日副首相西尾 不允辭職

（中央廿二日東京專電）據悉昨晚社會民主黨各高級領袖集議時，日副首相西尾末廣對其本黨主席片山哲之勸告，置若罔聞，不允辭職，集議時之確實討論，內容雖尚不悉，但知因西尾於爲所傳五十萬日元捐款舞弊事，故片山暫乃勸告西尾辭職，西尾之拒絕其本黨主席之勸告，或將使黨內反西尾運動愈趨激烈，前已有社民黨員七十餘人聯合簽名發表聲明，要求西尾引退，西尾之拒不辭職，可能方面稱：必將招致國會之不信任行動，與檢察當局之提起公訴。

暹羅僑學校問題 仍未獲具體協議
兩國不同願望難得友好辦法
美人在暹集會防止共黨活動

（中央廿一日曼谷專電）此間「華僑學校」問題之癥結全在暹國政府之基本願望不同，暹政府意欲强迫實施暹羅教育同化所有暹境之華僑兒童，使其爲道地之暹羅公民，而我政府則欲使其受本國式之教育，保留中國人本色，兩國政府之不同願望，將無友好辦法之消除，則暹羅僑校問題，將永不得解決，今晨復就此問題與暹外長作三小時半之談判，但未獲具體協議。

省營報紙聯合會 決議要案

（中央廿二日南京電）全國省營報紙聯合會，連日在行政院新聞局集議，出席者計有福建省報社長李煥，長沙國民日報社長丘良任等多人，茲將決議要案錄誌如下：（一）擬訂全國省營報社聯合會組織規程草案，送請各會員報社核議，呈請政府核准後施行。（二）如何使省營報社企業化案：決議：擬定原則三點，呈請新聞局酌辦，並轉知各省府辦理。（三）應否召集全國新聞會議共謀改進[illegible]案；決議：請新聞局定[illegible]。此外對於組織社會[illegible]及組織全國通訊網，加强新聞[illegible]等，均有所商討，[illegible]此次會議召集[illegible]，一千六百七十[illegible]，最感困難的是紙張的缺乏，[illegible]每月需紙[illegible]千噸以上。[illegible]

挽救東北危機
監院昨通過臨時動議
討論各委會組織法

（中央廿二日南京電）監院今日下午舉行第七次會議，[illegible]首先討論[illegible]一日提出之臨時動議，[illegible]超光宸二委員提補充意見，[illegible]正通過，由監院咨政院，其案由爲「爲挽救東北危急，[illegible]解除民生痛苦，[illegible]於左列三事速爲有效之[illegible]：一、從速增派大軍，[illegible]播蕩熱河，打通錦古[illegible]關內外交通，[illegible]而確保東北。二、[illegible]關內外匯兌限制辦法，開放中匯，減輕東北人民負擔，而免刺戟平抑物價。三、迅速發給美援物資，救濟東北[illegible]，以收拾人心」。此案通過後，續討論監察院各委員會組織法草案，計[illegible]條文，正通過第七條修正文。對於第二條所列各委員會名稱時，耗時甚久，結果交外交委員會[illegible]。後又爲[illegible]人數時，又起爭辯，陳志明等提議，修正爲「[illegible]人數之四分之一」，準正案則主張[illegible]，其要旨[illegible]，故應有所限制，如以少數委員之決議貿然提出糾正，則以糾正之名，對於各部會[illegible]決定之措施，[illegible]。惟多數委員認爲[illegible]有實際上之困難，[illegible]等字樣。又於討論[illegible]之產生辦法時，亦有所爭辯，[illegible]段克昌主張由[illegible]，[illegible]斥抽籤辦法，[illegible]結果決定由互選產生。茲誌今日通過之各條條文如此：

（中央廿二日南京電）監院今日上午開[illegible]，[illegible]全國爲十九監察區，先後成立監察使署者有十四區，但現行監院組織法第八條規定，「監察委員得分赴各地巡迴監察」，並無設置使署之明文，前監院以各監察使署之分設實有繼續必要，經擬修正條文，於年前呈請立法院審議，經將組織法第八條修正爲「監察院視事實之需要，得將全國分區設監察院監察委員行署，其組織另以法律定之」，前項監察委員行署組織條例草案，即係根據此項規定而擬訂者。

礦業全國聯會 將辦工作競賽

（中央廿二日南京電）礦業工會全國聯合會爲增進礦業生產，推進各地礦業工會會務起見，定本年下半年度舉行會員工會工作競賽，競賽項目包括：一、生產救國。二、[illegible]。三、[illegible]。四、會員訓練。五，職工福利。六，會員食堂、宿舍、浴室、理髮室、醫院及診療所等設備。七、關於工資工時配發實物、安全衛生、傷亡撫卹事項。八、肅奸護礦。

張厲生傳略

（中央廿二日南京電）新任行政院副院長張厲生，字少武，河北樂亭人，現年四十九歲，法國巴黎大學畢業，民十三年任國民黨駐法總支部執行委員，兼青年部長，返國後，於十六年任杭州市政府秘書，[illegible]令部警衛司令部秘書，十八年任中央黨部組織部秘書，並代表河北出席第三次全會，廿年任河北省政府委員及中央組織委員會委員，[illegible]委員，廿三年任河北省政府委員兼[illegible]，[illegible]中央組織部部長，廿五年奉派爲國大選舉[illegible]，[illegible]會秘書長，[illegible]行政院秘書長，並當[illegible]書長，十一月出任內政部部長，卅四年當[illegible]，政治協商會議時，被聘爲國民黨會員，卅[illegible]，並當選爲主席團，[illegible]在內長任內，對整理戶政推行地方自治以及從事選舉工作，均不遺餘力。[illegible]勇於任事，[illegible]

司徒大使 將飛平過壽

（中央二十二日北平電）美駐平領事館息，司徒大使昨晚電此間，渠二十三日午可從京飛抵平，又稱，大使二十六日即返京，燕大校方稱，司徒二十四日誕辰，北平人係返校過壽，該校本屆畢業典禮於二十九日舉行，司徒恐不克出席。

（本報二十二日南京專電）美大使司徒雷登定明飛平將在燕大燕京度其七二誕辰，短期內即返京。

婁福生將軍 脫險抵幷

（中央廿二日太原電）協助梁培璜將軍指揮國軍堅守臨汾七十三日寫下戰亂史上最光榮一頁之臨汾國軍副總指揮六十一軍副軍長婁福生將軍，於城陷突圍後歷盡一閱月之艱險生活，現已安抵幷垣。婁氏係於臨汾保衛戰進行方酣之時，即四月[illegible]，[illegible]流彈紛飛中由井[illegible]，[illegible]指揮者，此一[illegible]臨汾[illegible]突圍最後抵幷之將領。記者對追述臨汾保衛戰時稱：臨汾失陷原因，厥惟糧盡援絕，國軍迄未氣餒，始終沒有打敗過，匪軍以十餘萬人損失，僅得一座空城，蓋城內物資我軍已動員殆盡，所有重武器汽車裝甲都在事先破壞，[illegible]失望。述及匪區情形時，匪軍至感[illegible]，在匪區輾轉隱伏一月，確信匪區人心百分之九十向我，該余無人民掩護，焉能平安歸來？婁氏轉道途中，目睹晉縣、趙城等縣滿爲罌粟，瘴氣瀰漫，匪區人民敢怒而不敢言，婁氏曾謁閻主任後，刻正寫作臨汾保衛戰之經驗與教訓。

杜聿明將軍 將有新職

（本報廿二日南京專電）杜聿明將軍，今日上午由滬來京，[illegible]休息後，即訪謁白崇禧將軍，作三小時之長談。據息杜氏將出任華中剿匪副總司令職。

中日航線 準備就緒
開航正在交涉中

（中央廿二日上海電）中航公司中日線一切準備工作，均已就緒，並曾一度試航，結果良好，原定本月中正式開航，頃悉此事又起波折，據該公司負責人談，盟總方面最近表示中航公司派駐日本機構，須經中日政府正式許可，現我國民航局正協助中航公司繼續進行交涉中。

本年高考 開始評卷

（中央廿二日南京電）三十七年第一次高等考試初試，前於五月十一日起全國分南京、北平、成都、長沙、西安、廣州、安慶、杭州、蘭州[illegible]等十一區舉行，現該項高考各區報名考試者，共計四千餘人，實到三千餘人，首都管攷報名者七百餘人，實到五百餘人，現各試區試卷[illegible]全數寄京，已於十五日開始評閱，約在七月底可評閱完竣。

國立大學 暫不增設

（中央廿二日南京電）關於大夏光華等校請改國立事，教次杭立武今發表談話稱：[illegible]鑒於人力物力之缺乏，政府已決定短期內暫不增設國立大學，而爲於私立學校與現有國立學校之[illegible]由待充實，亦殊無將私立學校改[illegible]亟國立之可能，以中國土地之廣，[illegible]達到教育文化發展之目的，故[illegible]部對於私立學校，一向採獎助培植政策，且私立大學亦各有其傳統與特點，更應任其自由發展，政府在經費及其他方面，如可協助私立學校之處，自當儘量設法，[illegible]私立學校學生俾於國立後，即可取得公費亦屬不可能之事，[illegible]公費待遇[illegible]領得公費之學生，亦不能因改國立而可有公費。

張羣在滬 招待友好

（中央廿二日上海電）張羣夫婦，廿二日十九時在勵志社第二招待所，舉行園桌會，招待在滬友好。

國庫局長赴華北 商改善金融現狀

（本報廿二日上海專電）國庫局長夏晉熊，國行稽核處長李立俠，暨東北區域主任王鍾，奉派前往華北視察金融現狀。對改善法幣兌限制，以減少現鈔私運，並匯票北大量推銷，商同時在平津舉辦國庫券，就地吸收游資等項，擬商公善方策。夏氏等一行，於今晨由滬搭乘中航機飛赴北平，並轉赴天津一帶公幹。彼等預定在平津勾留十數日，即可返滬。屆時華北游資逃滬事宜，當可有所改觀云。

包頭甯夏鐵路 即可完成定測

（中央二十二日蘭州電）包頭甯夏鐵路全綫初測工程完竣後，路局已開始定測五段工程。包五段，全長一七七公里，現已測至一二〇公里處之公廟子地方，半月後即可完成此段定測工程。

德境蘇佔區擬訂 改革幣制計劃
蘇當局曾召開德經濟特別會

（合衆二十一日法蘭克福電）[illegible]改革，蘇方已迅速擬訂計劃，在蘇佔領區中實施幣制改革。柏林蘇方當局，已召集蘇佔領區之德國經濟會議，於廿一日舉行特別會議。蘇方並同時召集蘇區各省之財政首長，廿一日晚與蘇區各銀行行長會議。此項召集會，係於德境蘇軍司令索哥洛夫斯基指摘由西方各國推行之幣制改革後不久發出者。過去數日內，柏林盛傳蘇方計劃作幣制改革，蘇軍會駐守出版蘇軍報紙「萬象日報」之印刷廠四週，曾往該廠之德人報道稱，各印刷機刻正印製新幣。

湘主席程潛 談治湘計劃

（中央廿一日南京電）武漢行轅業於六月一日改稱綏靖公署，程主任潛迄未返漢。廿一日上午，國民黨政治委員會決議湖南省政府改組，程潛氏繼任主席，下午行政院會議即提出任命案，接受[illegible]請求，程氏爲湘主席，上次競選副總統時，其言論風度，至足使人起敬，今以服務桑梓爲重，毅然首途。程氏[illegible]公署與[illegible]之分，死不必同此一處，華中剿[illegible]遷移，況長江南岸防務[illegible]，湘贛二省關係密切，繼續以[illegible]二省綏靖工作實成本人担任，就地理形勢而言，自以駐紮長沙爲便，因余既須駐湘，又值湘省政府正須改組。記者復叩以治湘計劃，程氏謂湘省在抗戰期間，破壞特甚，今年不幸又遭水災，沿湖各縣早殺歉收，亦意中事，就國本動搖，湘人本愛國愛家之義，不得不咬緊牙關，與我華中[illegible]民力盲目須休息，但共匪猖獗，[illegible]北及東北各省同胞共苦艱苦，湘省風氣自[illegible]以淳樸見稱：先賢周天公誠之教，倘求全[illegible]，余以湘人爲湘治湘，決不以自欺欺人，與湘人開誠相見，而能轉移風氣。

組織模範小組 選拔戰鬥英雄

（本報廿二日南京專電）國[illegible]單位，正在積極推行中。

澳教育訪問團 昨晨專機抵京

（中央廿二日南京電）澳洲教育訪問團團長鮑爾，及團員赫理斯，麥克尼考爾一行，今晨十時十五分專機抵京，駐赴中央大學參觀，午間並赴中大代校長周鴻經午宴，鮑爾一行將留京四日，分別參觀各教育機構。

重慶楊妹突患病
上海楊妹不食之謎揭破
西安亦有七年不食女郎

（本報廿二日南京專電）在重慶楊妹研究委員會，準備迎接此上帝之機器，來城作二期檢驗之際，楊妹突病於案中，至迎接專車空返，據申報渝電稱：此病並不足終止研究工作之進行。

（本報西安專電）因辟穀七年而哄傳長安之張貴卿女士，西安市立之市民醫院派員前往查訪，已接受伊父之請求，不日由院檢查，以證其爲「楊妹第二」。據伊父云：張女十三歲月經初潮，但旋即中斷，張女士十六歲時，因一度驚恐，其後即不願進食物，有勉强進食，深感痛苦，飲食全部吐出不可。彼目前肌肉發育不良，腹部平坦，身體大便，亦鮮小便，自常僅作女紅，讀書閒暇，看報等，無[illegible]，每日晨午晚間飲開水三次，均喝開水一二杯，又加白糖兩小匙，偶爾或吃些少許水果，然一日之飲，吃三日，亦非必需。

（本報上海訊）「上海楊妹」張齊珠不食之謎，經滬君及李霖兩醫師合力檢驗之下，終告揭破。張自在醫院三日來實地觀察結果，李醫師認爲張女係有間歇性之不食症，經醫學界中每隔三日稍進水菓，可能係一種病態，與重慶楊妹完全不同，根本異趣。渠之所以致此，除基於其身世之刺激現象外，主要原因恐仍係由於消化機構特別發達而超此種病症較諸蘇會發現多次，但在我國尚屬罕見。醫學界兩醫師現已將張女口腔唾沫，子宮分泌物，及大小便等送檢，至齊全，並加以培養，觀其究含何種細菌，俾證實所說張女是否正確。同時另一方面，張女在廿日表示不願再進普通之食，而將蘋果兩只削皮搗爛，用開水浸熟後服下，由此可見張女三日一次之進食似並不絕對規律。聞華李兩醫師爲欲循科學途徑及用護士日夜伴隨之方法，以徹底尋求張女不食秘奧者見，昨日已將張移至謝實驗寓所，但張仍稱成則驗而不宜，至今使對張女處置問題，各有關方面並無表示，據[illegible]不擬再予理睬。

立院第十四次會議 接受美援華法案

王外長曾出席報告並答詢

立院定明日舉行祕密會議

（中央廿二日南京電）王外長世杰今日出席立法院第十四次會議，報告美國援華決案之內容及其成立之經過，請求立院允予接受，俾便政府與美方根據此項決案締結正式協定。歷時四十分鐘。繼由各委員提出質詢，王氏一一作簡單答覆後，經主席將本案提付表決，當以絕大多數之贊同，決定接受美國援華決案。

（中央廿二日南京電）立院今日上午九時廿分舉行第十四次會議，聽取外長王世杰關於美國援華決案之報告，會議并決定接受此次法案，俾便政府與美方接此以締結正式協定。十四次會議，係由孫院長主席，出席委員五三五人，外交部長王世杰亦列席，祕書處於宣讀報告事項畢，主席首以交部呈擬郵資加價案報告，擬按議事規則第十九條之規定先發交由交通委員會審查，經無議異通過。嗣乃請王外長就美國援華決案報告，王外長分別對決案成立之經過，我政府數月來與美方洽商情形，決案各項內容及目前中美協定交涉結果，與美援運用諸問題詳加闡述，並請立院對美國援華決案允予接受，以便政府與美方訂立正式協定。王氏報告歷時四十分鐘始畢（按：王外長報告詞，原文刊今日本報二版右角特稿。）按議事規則由政府提出之議案應列入報告事項後，應即交付審查。主席報告本案內容，業經王外長說明，而中美正式協定將在七月三日以前簽定，以時間關係，是否須交付審查或由今日會議議決接受，請由各委員決定。乃有丑述賢、江一平、陳顧遠、黃宇人等發言，認爲本案關係重大，主張先付審查，再提大會，而蕭錚、吳鐵城等則以爲時間迫促，而問題即在接受與否，似不必再予耽延，請變更程序，對本案之可否應逕由今日會議決定。經主席提付表決，在場人數四百七十四人，贊成對本案無須審查，而逕由今日會議議決者二九二人，多數通過。主席繼請由各委員對王外長報告有疑慮者提出詢問，有潘朝英、王普涵、劉衡錕、鄧公玄、文羣、陳克文、蕭錚、羅衡、盧郁文、許紹棣等先後發言，就有關美援運用方案及我國自助計劃提出質問，並促請政府重視國權，不容喪失我獨立自主之地位。王外長嗣就各委員詢問簡略作答。主席繼將本案是否應予接受問題，提付表決，在場人數三九四人，贊成接受美國援華決案者以三三七人之絕大多數通過，乃於十二時一刻散會。下午繼續開會，討論未完案件。

（本報廿二日南京專電）立法院定廿四日舉行臨時會議，檢討軍事情勢，請國防部長出席報告，因屬軍事祕密，在開會時間，謝絕記者採訪。

（中央二十二日南京電）立法院今日下午三時半，繼續開會，孫院長主席，討論鄭震宇等所提臨時動議，以中原戰事失利，擬請定期舉行大會檢討失敗原因，并請國防部長列席說明。鄭氏於說明本案時，指出開封戰事由於事前判斷錯誤，臨時調度無方，而地方部隊長官不能指揮，因以上均須中央直接指揮，加以是非不分，致使雖有機可乘，吾人應徹底檢討，俾於今後戡亂軍事有所裨益。本案旋經通過。

立院對郵資加價 交審查委會審查

（本報廿一日南京專電）郵資加價案，已於立院交通審查委員會先予審查，本日大會中，未予討論。據若干立委表示，郵資加價，確爲事實所必需。故此案可望順利通過，但有幾位立委表示，我們贊成郵資加價是有條件的，就是加價以後，交通部應注意二事：（一）撙節開支，交部所屬各部門不必要的堂皇建築，可以停止。（二）設法減輕郵票工料費。（三）職工待遇，應向一般機關看齊，以上三事能够做到，一面可以減輕國庫負担，同時也可減輕人民負担。

英倫工潮 日趨蔓延

（中央二十一日倫敦專電）此間碼頭工人之罷工，今已進入第二週，工潮日趨蔓延。色雷碼頭工人及搬運夫二千餘人，罷亦參加罷工，而使罷工者之總數增至一萬八千八百人，黑僧領碼頭之冷藏工人，今亦未工作，而予倫敦糧食供應以新威脅。

美商務部宣佈 對華貿易情形

（合衆廿一日華盛頓電）美商務部今宣佈美輸華之出口，三月份爲三千一百四十萬美元，四月份則增至三千一百四十萬美元，商務部對華貿易爲對亞洲普遍出超，主要因素，美國對亞洲之出口在四月份爲一億九千另一萬美元，三月份則爲一億七千四百一十萬美元。但自中國之入口貨則自三月份之一千另六十萬美元跌至四月份之七百八十萬美元，美國輸台灣出口貨則自三月份之一百五十萬美元降低至四月份之四十萬美元，而自台灣向美國之入口則在二個月中均保持爲十萬美元，輸香港之出口自八百八十萬美元減至七百三十萬美元，香港方面之入口則自四十萬美元降至三十萬美元。

非總統無條件大赦 前非法組織諸領袖

（中央二十一日馬尼剌專電）菲總統季里諾今下午六時半簽訂公告，允對民抗軍及國家人民聯盟等前非法組織之諸領袖，予以無條件大赦，國會亦將於明日表示同意。

（中央二十一日馬尼剌專電）菲律賓民抗軍領袖泰拉克今日午後不久抵此。以便對總統大赦非法不合作份子作最後之洽商，大赦宣佈後，此二年來進行未輟之菲國小內戰，即將結束，預料季氏將立即頒佈無條件赦免民抗軍及國家農民聯盟組織人員之聲明。

對日貨傾銷 非認須設法應付

（合衆廿二日馬尼剌電）美人經營之馬尼剌，今以「日貨傾銷」爲題論稱：日本勞力低廉，可製造大量廉價物品，傾銷國外，其他國家之出口不能與之爭衡。據香港消息，日本棉紗較香港製棉紗低廉四成，此種情形引起若干工業貿易問題。菲律賓及東亞其他國家必須於事態嚴重前設法應付。

芬馬拉松名將 創造二項紀錄

（合衆廿一日黑爾新基電）芬蘭馬拉松名將海唐命號，創二項世界紀錄，三萬米成績一小時四十六分十六秒四一，爲廿英里成績一小時四十分五十秒。按三萬米舊紀錄，自一九三二年以來，即由阿根廷之里巴斯保持爲一小時四十九分廿秒八，廿英里之舊紀錄，由一日人保持，爲一小時五十分卅二秒。

溫布爾敦網球賽 蔡惠全被擊敗

（中央廿一日倫敦專電）我網球名將蔡惠全，今在溫布爾敦網球錦標賽中，與捷克選手德羅布尼交戰被挫，比數爲六比一，六比三，六比三。

美二建議 遠東委會將批准

（中央二十一日華盛頓電）遠東委會宣佈該委會之批准美建議案，准駐日盟國最高統帥麥克阿瑟將軍遣派日人出國與國際會議，遠東委會之行動，實際僅可追認麥帥根據其臨時權力所業已採取之步驟，該委會授權麥帥於其認爲必要時得遣派盟總觀察員出席國際會議，如能爲會議地主國所接納，日本技術顧問亦可偕行，據遠東委會官員云：該會於六月九日所採之行動，已預兆該會將另批准美二建議案，按上二建議案要求授權麥帥待派遣日本實業家學生敎授出國至願接納彼等之國家。

鄧錫侯離京 飛漢中就職

（中央廿二日南京電）川陝甘綏靖主任鄧錫侯，今晨自京乘中航機飛漢轉赴漢中就任新職。（中央廿二日天津電）華北剿匪副總司令上官雲相，廿二日由津赴平。

美共和黨全國大會 昨晚檢討外交政策

綱要中稱將加強對中國友誼

（合衆廿一日費城電）共和黨全國大會，定廿二日晚檢討政綱中外交政策部分，如有必要，可由會中決議修正。茲誌其綱要如下：共和黨將遵循基于友好精神，堅定不渝之外交政策，歡迎合作，擯棄姑息。且將歡迎西歐團結之確切進展，並予以鼓勵。綱要中認爲里約熱內盧締訂之西球聯防公約，應爲聯合國憲章下區域措施之楷模，並希望泛美協定務使其合作友好之新精神，以補門羅主義之不足。對于以色列國，將予支持并保證美國之合作。俾使其人民在深遭慘痛以後能發揚其偉大精神。關於中國，綱要中稱：吾人將加強我對中國之傳統友好政策，並闡明我對維護中國完整自由之重大利益。綱要中復稱吾人將與全球各國，共同奮鬥，以獲公正之和平，而無陰謀或征服之意圖。美國對其他獨立民族之穩定安全及自由，極表關注。在吾人經濟利益謹愼限度下，我美人將與和平國家共同推進自助互助之計劃，使其恢復經濟自足，永保人權與基本自由。吾人會兩度作戰，以保護人權與自由而可靠，冀和平亦必以此爲基礎。吾人深信集體安全，可對抗侵略，且可保障公平與自由。吾人將支持聯合國，因其爲上述種種之最大希望，且將努力奮鬥，俾能加強並促進其有效之決議及力量。聯合國應制訂國際決議管制原子能，並在和平解決國際紛爭時，禁用否決權。

（中央廿一日費城專電）美共和黨全國大會，今正式開幕。共和黨諸領袖，認爲一〇九四名代表，週內在此選出之「總統候選人」，可當選下屆總統。會議開始後，賓夕法尼亞代表團長費城市長達夫致開幕詞，表示歡迎全國委員。主席繼之演講，略稱世界現有二大相對之力量，一爲共和黨所代表之共和主義」，一爲克里姆林所指導之國際共產主義。其後柏林當選大會臨時主席，並將於今晚會議中發表重要演說。

精電視傳眞 睹大會活動

（中央廿二日費城專電）就物質佈置與公用設備而言，一九四八年之共和黨全國代表大會，將爲此類集會規模最大之一次，高大雄偉之大會場，位在賓夕法尼亞大學之旁，昔建築時會耗資五十多萬美元，爲應付今年各政黨之全國代表大會，費城又會耗資五十餘萬美元，特別加以修理。會場可容一萬三千人以上，渠等可在其中親臨此種歷史性集會之進行情形，但今年估計約有二千萬人以上，可藉電視傳眞器，目睹大會之種種活動，此乃歷史上之首次。會場裝有五萬瓦之燈光，以便攝影與傳眞燈光放出之熱量，故大會中發表演說者皆將爲之揮汗如雨，爲抗拒此種悶熱之會場，已裝置冷水設備，並有器重機二架，專以器置整個之冰塊，場中又有甚多無線電，以便向全國各主要電台稍，發表廣播。位置裝製特別之麥克風，隨處皆是。中央社在此亦設有辦公室，此外場中，尚裝有數百架特別電話機，某電訊公司曾單獨在此裝置，每分鐘發報五千字之設備。據估計新聞記者爲此次大會而拍發之電報，將達三百萬字之多。凡此種之盛況，自美國憲念官，皆足稱「盛況空前」而無愧。

（中央二十二日費城專電）共和黨全國大會召開後，會內會外形形式式不一而足，杜威、史塔生及塔虎脫，均於費城飯店，設競選總部。三人各自接洽奔走，緊張萬狀。麥克阿瑟競選總部，設於旅社，房屋較小，聲勢亦弱，今後三日內，競選即可初見分曉；何人失敗，何人接受第二把交椅寶選。副總統候選人，當可先行決定，在大會中，今日并有某一代表牽犬一只，進入會場。又來此之共和黨人，較一九四四年茲黨在費城集會時人數增多。擁護各競選團體，並展開「與美國總統握手」運動，凡願與競選人一握手者，皆可前往。又杜威昨晚曾灑會招待各方人士數千名。

三千名記者 採訪大會新聞

（中央廿一日費城專電）美共和黨一九四八年之全國大會，今在全球人士涵婚注顧下召開，此會目的，在提出共和黨下屆總統之候選人，今日開幕式時，拍攝新聞片及電視之攝影機「霹靂」作響，水銀燈光閃爍，演說者汗出如瀋，會議廳中八百記者席上，擁擠不堪。樓下地下室中，打字機及發報機，響成一片。大會某掌管新聞事宜之官員告中央社記者稱：現有來自十二國之三千名記者，採訪大會新聞，與會代表狀甚自信愉快。渠等雖不敢預言共和黨推選何人爲總統候選人，但咸信不論選出者爲何人，渠定可入掌白宮。今日時值初夏，天氣絕佳，街頭數處名報童，叫賣報紙，有大聲疾呼者，謂會場悶熱，參觀者應先購報紙作扇，會場外尚有兩派遊行者，一派標「無黨派爭取民權委員會」人士，其來請爲「少數民族多作事」，要求通過禁除種族歧視之聯邦法律，另一派爲無線電技術人員協會會員，渠等對費城之廣播電台，利用破壞罷工者播發大會新聞表示抗議。

（中央廿一日費城專電）世界人士之目光，頃皆注視此間共和黨全國大會。之總統候選人之提名，與該黨政策之擬訂，對全世界皆有莫大影響。參議員范登堡所倡「國際路綫」，料將爲該黨今後外交政策之準繩，然反對者入國際漩渦，主張適可而止之孤立派人士，其力量亦未可淡視。各主要競選人，對外交問題率皆大同小異，唯各方仍目塔虎脫爲極端保守份子，實諸其在國會中之歷史，似不致贊成美國在世界佔强大領導地位。一九四四年共和黨于芝加哥舉行大會時，全球人士焦急不安，深爲羅斯福總統能否續爲盟邦戰時領袖慮。今日之大會重要不減前者，蓋全球人士，均又因美國是否仍將爲民主國家和平運動之領袖，而感不安也。全球大勢所趨，美國必居領導地位。最頑固之孤立份子亦不敢公然反對。政策委員會……保證採取有力之國際政策，……和黨如在十一月間執掌國家……，彼時能否充分適行目前之……恐隸籍共和黨之總統，亦未……料。美國將繼續實施兩黨協……外交政策，此點固無可置疑……如孤立派於國會中重新拾頭……援外計劃必再遭阻礙。孤立……將竭盡力量，揮其利斧，削……政當局所提之財政援助。問……政府爲共和黨或民主黨，……統競選人會不厭煩復一再保……持現行外交政策。其目的大……政治作用，拉攏選票，觀察……爲杜威如能當選其在共和……會中所擁對外援助之欵項，……一年來杜魯門所攻擊者爲多。據……日消息，共和黨之外交政策方針，將對反抗共產主義之國家，繼續予以援助。史塔生擁護之國……形勢黯淡，今日則謂渠贊成堅強外交政策，遏止第三次大戰之……威會公開贊成以大量援助……界予……國。

對共和黨全代會 美各報評論

（中央廿一日費城專電）今爲美共和黨全國代表大會開幕之日，美國各報皆以外交政策爲其社評討論之主題。社評多數力主共和黨之外交政策應走國際主義路綫，紐約時報著論稱，共和黨當前之最重大決策，爲在孤立主義與國際主義兩者間，選擇其一，亦卽對主與他國合作，以獲得安全者與主不與閉世界大事，以獨善其身者，兩者之意見究將何所適循，對於此一中心問題，共和黨在擇訂其政策，決擇其總統候選人時，應公予考慮。又共和黨之紐約前鋒論壇報論稱，爲求在十一月大選中確能獲得勝利計，共和黨全國代表大會，應將黨內之孤立主義者與反動份子，加以淸除。

富華老牌鴨傘
久負盛名★把定通利
堅固耐用★永不走樣
上海富華鋼骨傘廠
廠址：老西門萬生橋路十八號
寧波總發行所：達僅百號
地址：藥行街一七二號　電話一九三八

中國玻璃五金行
專營國產「各種玻璃」
搜羅歐美「五金材料」
規模大　價錢定　信用足
（歡迎各界參觀比較）
江左街32號・電話1221號

中央藥房
地址：開明街水街口
電話：一九四三
全脂奶粉
散裝每磅廉售八十萬元
不日價漲，欲購從速
確與聽裝無異
欲保小兒健康
請購營養豐富

三星高照
高照三星
三星牌
中美煙廠華泰出品

一服保證斷根・每盒十二萬元
悅軒齋四日兩頭丸
主治：一切寒熱，四日二發，三日二發，每天一發，產前寒熱，產後寒熱
功效：此丸專治一切寒熱，不論遠年新發，服後立見奇效，無不立愈
寧紹台總發行所　大興百貨號西藥部
中山東路一三〇號

永安五金行
寧波江廈街一一〇號　電話1537-1538號
寧紹台總經理
泰山牌水泥
長城牌油漆
統辦大小五金　機械零件　工業用具　建築材料

東南西北

李默庵將軍暢談總體戰

戡亂不是比武

（上海通訊）記者前日下午於警備司令宣鐵吾將軍私邸，晤第一綏靖區司令李默庵將軍，在座者就有立委方志超及李劍華徐晦郁諸先生，均對當前軍事及一般局勢，寄以莫大關念，而對宣司令於去年提出「總體戰」主張，亦有所探詢。好在李默庵將軍新自綏靖區歸來，而又爲首先執行總體戰之一人，記者乃即詢其蘇北戰況，及總體戰實施情形。李將軍巫乘黃埔軍校第一期，與宣司令爲同期同學，私交甚篤。李將軍自卒業後，二十年來寄身軍旅，有「常勝將軍」之稱。中等身材，結實有力，圓臉光頭，秀眼大鼻，與溫文爾雅，儒將風度之宣司令別具一格，而其說明總體戰時，對於匪情之熟悉與我國經濟現狀及現實政治，尤多闡述。

首先是方志超先生報告立法院對於軍事之質詢意見，打開了李將軍的話匣子。他說：

「如果我們把當前的戡亂，忽略了匪軍的政治經濟民運等的動員工作，將作爲雙方面的「比武」的單純的軍事問題，那是一種錯誤。因爲匪軍的政治工作，從他們的決策機構一直貫澈到民衆，他們的行政組織是以村爲單位的。大概以三十至五十華里的面積，人口密度自五百人至七百人，便組織成一個「村」，設村長一人，以地方上有聲望者充任之。此外有指導員，保警隊長，民兵隊長，農會會長各一人，共五個人統治着一個村。保警隊等於警察；担任着特務工作：民兵隊是他們的作戰武力；農會是執行農村社會的經濟政策與增產工作的機構。這五人小組的統治者，指導員與保警隊長，必須是匪軍訓練出來的幹部，民兵隊長或農會會長，也必須有一個是他們的幹部。這樣，五人之中，至少有三個是他們的幹部，即使會議表決時，他們也佔了多數。

匪軍動員方法

他們每佔一地，首先實行鬥爭清算，把一切反對他們的人都殺掉了，此外認爲不重要的，都歸起來了，留了來的，壯丁充民兵去作戰，老弱婦孺做了保警的情報員，其他稍有耕作能力的男女，都組入了農會，同時，實行清算鬥爭，分田分地以後，計算各家人口，努力督促增產，收獲的糧食，除供各家人口所需外，都充公糧，存倉庫。這樣，他們做到了；第一，就地征兵，就地使用，兵源無困難；第二，組織成功，造成政治鐵幕，人人是情報員，我方人員不易滲入；第三，就地徵糧，就地供應，補給無問題。他們眞做到了總體戰。

我們方面缺點

我們的政治組織，到縣爲止，縣級以下，是眞空的，雖有鄉鎮保甲機構，但不起作用，征兵征糧都得依法辦理，否則便是違法，地方長官也不敢負此責任。鄉鎮保甲長是無級職，爲了自身的生活問題，也不能專心於職務。而結果，一般好人都怕當保長，一般弄得保長的都是有地位的人做了鄉保長，爲維護其本身旣得的利益，征兵征糧也難得公平了，不平則鳴，雖然不起來反抗，多也逃避，反而減少了我們的戰鬥力量。同時匪軍的地方工作人員，都是訓練出來的，我們的工作人員未經訓練，無論在政治認識與工作技巧上，都趕不上他們，民衆組織更無從談起，所以在他們的政治鐵幕下，我們無法進去，我們的地區裏，他們卻可自由滲入，到處潛伏，其結果：第一，縣級以下，政治眞空，動員無從談起；第二，人民離散，生產低落，征兵征糧，兩感困難；第三，沒有組織，檢舉工作也無從談起；第四，法令限制過嚴，各級行政首長怕負法律責任。

軍事上的困難

我們瞭解上述情形以後，可見匪軍的確實行了總體戰，而我們卻是僅靠軍隊來支撐，而竟有人還把這種戰爭看作單純的軍事方面的「比武」，更減了動員的力量，也估低了這次戡亂的意義，所以軍事上的困難也增多了。第一、他們就地征兵，我們要靠各地補給，補給來的又不能馬上作戰；第二、他們就地征糧，我們靠後方補給，到處有倉庫，像大別山剿匪時，我們動員了所有的青年以外，還要派三萬名夫子來幫助補給。第三、我們組織不够，縣級以下的政治眞空，使我們所到之處如入荒地，耳聾眼黑；第四、我們據守點線，方能控制面，而且在兩大據點之間的許多小點，由小點連成的線，也非據守不可，否則聯絡切斷，補給中斷，不但士氣受影響，民心也會動搖；第五、我們非不能戰勝匪軍，而是匪軍的避免主力戰，我們無論在軍隊的素質，訓練，武器等，均有絕對把握，足以擊潰匪軍，但問題不在我軍之不能勝也，乃是匪軍之不肯戰也；第六、我們以點對面，大點小點與綫，均須確守，兵力分散，兼受匪軍流竄偸襲，甚至集小勝而成大勝，襲我一點而使勝者也不少。

亂源何時戡平

我說明了這些以後，但不是說戡亂無法成功，因爲從事實上來證明，匪軍不是人民的恩人；第一，農村社會要求安定，對於今天要開會，明天要組織，這裏要充保警，那裏要當民兵，人民實在生活不慣，二、中國人的傳統精神講仁愛和平，而匪軍講鬥爭恐怖，只要有人檢舉，人人都有被清算殺戮的可能，不論新業舊業，都要清算，甚至幾十年前的老事，也隨時有翻出新的危險；公糧制度下，農民所得的更少了，名曰分田，實際得不償失，所以一到國軍收獲一地，人民扶老攜幼，夾道歡迎的那種熱烈，會使人流淚，誰說共匪是他們的恩人呢？我們要知道，民心是向我們的。問題在總體戰何時實施呢？總體戰何時成功呢？換一句話，總體戰就是政治經濟教育文化民運等的總配合，而決不是單純的軍事所能收效的」。

劉德銘在勝利以後

從上海第一天至

（上海通訊）這幾天，好多家報紙上，登着「傳況律師代表軍之友社啓事」的廣告，除了說明軍之友社由合法接收敵僞財產的經過外，並歷述劉德銘有「六大功勞」。

看了這段啓事，記者要繼續報導的是：抗戰勝利後，「劉流嘆頭」怎樣從昆明飛到上海，劉德銘如何玩出一套套的「大魔術」，他的「六大功勞」是怎樣會事。

到上海的一天

三十四年十月十二日，劉德銘到了上海，那時的「劉將軍」是狼狽不堪的，身上沒有挺括的軍裝，足上沒有光亮的皮鞋，手上沒有爛目的鑽戒，當然更沒有新型的汽車和華麗的洋房。他穿的是一件破破爛爛的布袍。他開大東旅館樓宿，他袋內也沒有大量的CRB和CNC。窮得房飯錢都付不出的，據說，劉德銘在大東二樓茶房間久的房飯錢，到現在還沒清償呢！

抗戰勝利後的上海，眞是說不盡的萬衆騰歡，家家戶戶懸着領袖的像片和國旗，馬路上到處聚着勝利牌樓，凱旋歌唱得雄壯嘹亮，得勝鼓敲得喧天震地，那時大上海的面，忙在慶祝勝利忙，慰勞國軍忙，那時大上海的底，忙在繳日軍的槍械忙，接收敵僞的產業忙。

印畫像作進身

劉德銘看了當時的情勢，就脫了破布袍，換上了戲持少將領章的軍裝，他自稱着「劉將軍」和滬上人士交往了。他那付架式，的確很像啼笑姻緣中的「劉將軍」，他第一特色是三十多歲的年齡，就留上一撇鬍子。

他第一套的戲法是到三一齊片印刷廠印刷很多的蔣主席肖像，他把這像片就作爲慰勞國軍的慰勞品，分發到各部隊裏去。他用了這套手法，就和新六軍軍長廖耀湘，第三方面軍新聞處長張玉麟，日僑管理處處長王光漢，副處長鄒任之，副市長吳紹澍等認識了。

這筆印刷費很大，當時爲四百五十萬元，結果，劉德銘一錢未付，三一齊片公司吃到了一個閉眼。

他在第三方面軍方面，就說新六軍怎麼怎麼，三方面軍以爲他和新六軍方面關係一定很好，他在新六軍方面，卻又說第三方面軍怎麼怎麼，新六軍以爲他和三方面軍的關係一定很好。其實，他和三方面軍及新六軍都沒關係，於是，劉德銘就勾結日韓浪人，帶着衛兵，開着大卡車，到日僑住宅區橫行而「刧收」了。因之日僑對「劉將軍」無不畏之如虎的。

兩次接收失敗

最初，他接收的目的地在滬西，想接收新闢路某女子中學，不料這家女中的女校長和張雪中將軍認識的，所以他第一次接收失敗了。他第二次接收四川北路虬江路門一所大房子，現在是一家銀樓，這家銀樓來頭大，結果也失敗了。之後，他才接收了現在軍之友社的四所房屋。

數次刧收成功

他接收了「軍之友社」的數處房屋後，那「劉將軍」的聲名大了起來，他更橫着心，昧着意又不斷的弄決「刧收」施高塔路一帶日僑家內的精美傢具，他把這些精緻的東西，搬到愚園路一處房屋中去。現在憲兵隊的檔案內，也有劉德銘非法刧收的記錄。

劉德銘對服役色情的勾當是敏感的，於是他計劃接收僞影星李香蘭，因爲她有嬌媚人的歌喉和容貌，劉德銘曾幾次帶了衛兵去搶過李香蘭，後來被憲兵阻止，李香蘭住在施高塔路底，結果，她家的傢具則都被劉德銘「刧收」的。

拉攏文武朋友

劉德銘慣會利用文化人的捧場，作爲他開發事業的梯階，他有了「軍之友社」房屋，就召開什麼「週末文化晚會」，和文化界人士聯歡。同時，他又請了一個金石家，代雕各將領如湯恩伯、李及蘭等，琢刻精緻的印章，他就拿這印章去交結將領。文化界人士對劉一致捧場之後，劉德銘一躍而爲文化界的紅人。

萬用簽名簿冊

湯恩伯贊助軍之友社，也有一段秘密，原來劉德銘是給湯司令的簽名贊助人的落子，前面已有于右任、戴傳賢等的大名，所以湯司令也不斷而簽名了。湯司令一簽名，第三方面軍的各將領當然都挨次簽名，這到底是什麼把戲，原來，劉德銘有一種「萬用簽名簿」，他在召開什麼招待會的時候所用的簽名簿，並不寫明有什麼名義，他就用這種無頭無腦的簽名簿，當作贊助軍之友社的簽名簿也可以，當作贊助慰勞國軍的簽名簿也可以，當作贊助文化週末座談的簽名簿也可以。

明天再續談劉德銘的其他種種。

暹羅的奇風異俗

僧侶教化生人 國王也要受戒

（暹羅通訊）暹羅現在最信奉佛教的國家，莫過於暹羅了。暹羅領土面積約有二十萬平方哩，人口約千餘萬。據統計所得，卻有一萬五千所的寺院，住着十二萬的僧侶，且所謂十二萬僧侶併計起來，恐怕還只限於本職的僧侶，若連臨時的僧侶數，恐要在二十萬以上呢。

暹羅僧侶也和我國一樣，穿着棉織的緇衣。只左袖而右肩右腕袒露於外，在炎暑的天日之下赤足步行。他們的服裝不分等級，大法師和小和尙都是一律。

我國的僧侶，唯一的職務，是替施主拜懺超度亡靈，或者住在寺院中禮神拜佛，靜以休養罷了，但是暹羅的僧侶，除了超度亡靈以外，還負着教化生人之責。孩子出生，先須招請僧侶，請其命名。婚姻嫁娶，必須在僧侶面前舉行。

暹羅人崇敬佛教如此。所以以往暹國國王也至少要受戒一次，入了僧門，隨着衆僧，同幹巡行、托鉢、求施的勾當，等到一切苦行經驗了以後，才再還俗。

女子剪髮在暹羅很早即實行了，她們的剪髮，據說有一段故事。——在昔某時期，暹羅曾有外患，全國男子，悉數從軍出征，剩在城內的只是些老幼殘廢，和一般婦女。不料敵人乘虛而入，城內異常混亂。這時有一個勇敢的女英雄，出來提議，勸婦女們把頭髮全剪去，換上男裝，拿了武器，出城禦敵，敵人一見城內還有許多男子，只道中計，急忙退去，全城始得安全。從此以後婦女剪髮，便成爲風氣，到現在自然都剪去了。

暹羅的服裝，頗爲奇特。上流的男子，穿着白色的小衫，下面則用闊一米突長三米突的布片纏在腰際，富有的或用綢緞，顏色或紅，或紫，或黃，或青，並不一列。衣服色彩，沒有男女的分別，男的也有着紅色的，青綠色，女的也有着晴紫色或褐色的。足上則着白色或黑色的絲襪，以及黑色或茶色的皮鞋。

下流社會除了腰纏的布片，往往裸體赤足。頭上也纏着頭布，垂至背上。這種頭布不單爲一種裝飾品，在烈日之下，既可以當作帽子，有時又可以取下作爲包裹，必要時更有把石塊磚頭裹在其中，作爲武器用的。

徵求通訊記者

本報爲擴展通訊網，擬徵求重慶、天津、廣州、西安等市以及台、蘇、皖、贛、閩、粵、桂、川、滇、黔、鄂、湘、豫等省通訊記者，有志應徵者，請開明簡歷，並先試稿二次，寄本報東南西北編輯室，合則專函奉聘，此啓。

波光

新六七期

巨人畢竟倒下去了

——看鄞師週末晚會簡一級「巨人的花園」的演出後——

歌聲

我深信：在這風雨淒淒的人間，我還是一個沒有昧了自己良心的人。

已經有數不清的日子了，我一直堅守着自己的崗位，我沒有一刻離開過它。——雖然，我不否認自己是這世上的一個弱者，我曾用可憐的期望，輕鬆過自己的日子，但是，我畢竟沒有像那些出賣自己的靈魂的人們遺忘了自己的良心呵！

所以，「巨人的花園」的演出，終於再燃了我冰凍了的熾熱的感情，它使我瞧見了真理的光，它更啟示了我：「獨裁者是畢竟會垮台的！」

× × ×

雖然，「巨人的花園」只是一隻含有寓話和教育意味的兒童劇，但是它卻包含着外在完整的形式和內在生動的內容及強烈的啟示性，在人民和法西斯鬥爭得最激烈的今天，凡是並未埋沒良心的人，我想一定會在這裏面有所領悟的罷。

這裏，先讓我來介紹一下劇情的大意：

「浩瀚的海洋中的一個小孤島上，那個曾經做過海盜的巨人，在那裏建了一個「閒人莫入，閒人莫出」的花園；他為了要滿足一己的生活的欲望，就趕跑了這島上所有的居民，除了他的女公主和伕人狐狸以外。

島上的居民給趕跑了，留下來的是一片無邊際的寂寞和荒涼，因了巨人一貫的兇狠與殘暴，他花園裏的各種花草樹木都長得憔悴地凋零了，小鳥，小動物的歌聲也隱沒了。——嚴冬的淒涼封鎖了整個的孤島。

目睹這慘淡的景色，巨人的心裏，烙上了寂寞空虛的印子，於是他開始用回憶的來彌補生活的空虛，在他和他的小公主的談話中，總傾瀉着無限的感慨。不久，他決定在小公主的要求下，和小公主到海上去遊行一次。

巨人和小公主走了，留下了狐狸一個人空守着這淒涼的荒島；他本來是一個狡猾的傢伙，而且又膽小得很，於是一種不必要的可怕主宰了他，他的腦海中開始浮上了「偷了巨人的埋在地下的寶物箱逃走」的念頭：：：：：：

狐狸的念頭還沒有實現，一羣小孩子卻飄流到這孤島上來，當他們發覺有這樣一個大花園而荒蕪得連青草也沒有的時候，他們都表示無限的感歎，這時，狐狸出來吆喝了：「小東西！你不看見這上面寫着的「閒人莫入，閒人莫出」嗎？」起初，小孩子們只不安地畏縮着，繼之，一種侮辱的羞恥和憤怒支配了他們，在羣眾的力量下，他們終於打跑了狐狸。

勝利是屬於孩子們的，但是，不同的利害，卻使了他們間感情的分裂：原來他們中有：工人的兒子，農人的兒子；也有有錢人家的公子和公主，也有小乞丐：：：：不過，生的要求，終於很快地使他們獲得相互間的瞭解，他們深深地知道：「此時此地，只有勞動才能生活！」——就在這大團結下，他們的工作展開了，而且意外獲得了成功。——是一個多麼美麗的花園呵，當金黃色的太陽照射到這新生的花草和紅花時，鳥兒的婉轉流俐的歌聲，使令衞起自叢生的樹林間——大地復活了！

可是，誰想得到巨人又會把殘暴的足跡踏到這新生的土地上來呢？——於是，孩子們又給趕跑了，而且，巨人還拘了他們中的一個小女孩。就從那時起，新生的土地又給摧毀了，花草枯了，鳥聲也隱沒了——嚴冬又封鎖了整個的孤島。

回憶的創傷，病倒了巨人，眼看着這一直溺着荒涼的孤島，他就憤不過不自禁地想起了些逃跑了的可愛的孩子來。這以後，巨人便給一狐狸用毒蘋果毒死了。而一羣逃跑了的孩子又在這時偷渡到這島上來；這次他們殺死了狐狸，他們又把這花園好好的培植起來。

今天，這孤島才添上了生命的綠色；今天，這孤島才有了活躍的生氣，讓我們看看這羣勞動的小英雄笑得像太陽，呵！是勝利是他們的，巨人畢竟是倒下去了！」

劇情發展到這裏便滯住，我們不能不說這是作者因了受題材的限制無法再把故事發展下去的緣故。

× ×

但是，我終於深深地被劇情所感動了，我滴下了熾熱的淚滴，我多麼希望自己也能在這新生的土地上跳躍幾下呵！真的，我太苦悶了，這些日子來，我就始終給禁閉在精神的牢房裏用自己的靈魂唱着人類的悲歌——幾時，能讓我在太陽光下歌唱一曲生命的凱歌呢？我相信那一天是總會來的，而且快將來了，因為「巨人的花園」已經替我帶來了最可貴的探照的明天的音息；它更使我那久久負傷的心，滋長了已經枯萎了的希望的子葉：：：：：：

六月十日傍晚

蠟做的擋箭牌

刻灰

曾看到一本雜誌中有人論及中國社會的階層情形，正像「橄欖形」，這意思說是「兩頭尖中間膨脹」的形，外表可以象徵現在中國的階層狀態，但其所以如此比喻闡述的要旨，卻在乎說明目前中國是「沒有大富也沒有大貧」，由這一原則推演開去，文章尤可大做特做，歸根結蒂就下了「革命要革，而不可太「革」」，甚至強調說中國正是在最正確的社會情況下，再不必有所改革的結論。這一種以橄欖形來比喻，不能不說是一種「創見」，有這種「創見」發現，也不難想見論者是煞費苦心的。可惜不知這種「創見」已經流行了幾多年，而且已經成了濫調了，小資產之說，而現在又重新換頭換面的，本身的橄欖縱然清新鮮的體態，使人捨棄了醜陋，其誘人的魅力實在可疑。諱疾忌醫者每每飾自己的病痛；潰爛之處，若桃李，潰爛之時美如乳酪；描寫得美，則紅腫之處，美矣，但仍然是無名腫毒。本來這種卑之不足高論的「創見」是不值讀者一笑的，也無需乎多費口舌，但為了這種新衣式的冒論的欺騙性，我們不得不再來一下解剖。

無可諱言的說是中國以窮見稱的，只要說百分之八十的農民，貧苦人家佔着多數，是否大貧？其他工人勞苦階級也多是貧窮？至於是否大富大貧，這一個標準確也難定，得看你說罷？每日勤儉工作尚不得一飽者為大貧，於是把在地主資本家剝削下的飢餓者也是事實，更為窮苦，而延殘喘的幾工大眾都指為「中產階級」，無奈這批面黃肌瘦的「橄欖式論」也未始不可成立，「中產階級」的貧苦人，突然被推崇為「中產階級」倒是萬分受寵若驚的，而且死竟餓死事大也只得敬謝不敏的。至於說是中國沒有大富，實在到是罷？表面看來確也尋不出一個可與美國金元大王相比擬的什麼「大王」來，但中國太窮，即使搜括了全國的財富都是出乎你我意料之外，實是在骨子裏所擁有的財富很多是也是中國的財富與花旗。

大王們較起來，也是相形見絀的，可是這些財富者在咱們窮國中說起來，也是道地的大富哩？而且在現制度的演進下，豪門權貴將來便是「資本家」，而且久而久之，「大王」也不難胎產出來的。在農村，田連阡陌的地主，旅行了數天，四週的田地還是一個人的，這種地主根本很多，我們時常聽到說在農村，夠得上「大地主」的資格了罷。

同時「無產階級論」者所說的「中產階級」，是否像「橄欖式論」者所謂的，事實是十分昭彰的，而農民被地主剝削的事實也多，關於這些事實的報導，被剝削者的言論有時也良心大發的承認了，即使中國的農工階級的經濟情況是否像「中產階級」？可是居然有人把這一階級化為「中產階級」，這個玩笑未免開得太荒唐也太忍心點了罷。

也許，論者在上海寫都是衣衫彬彬，市場熱鬧，因為看慣繁華，所以眼前只見上海的浮面，只看城市而不看廣大的鄉村，只看上海又而且只看上海的近視眼，已經深得「創見」了，但由此也可見論者所犯的近視。其實論者之存心是顯為「偉大」：：：；反之，企圖把這個飽經剝削而餓得要死的農工階級，變為「中產階級」，以掠取他們的勞力，仍然謳歌日辛勞而不得一飽的中產階級，是最私的言論，從把抹煞社會的反動者而對於正義的呼聲，是一種最普遍的手段。為了目前為止我們還沒有看到一個理由，或是像「橄欖式」這樣掛着冒牌的理論，只是而非的歪論作為擋箭牌，也就是無奈的時候，掛出擋箭牌是自己只能騙騙自己，這種擋箭牌的命運，是蠟做的，勝於無的抵抗而已。

四、廿五、

失了觀眾的戲

雲觀

開場鑼鼓過去，幕開，角兒搖擺出上場門，「亢麼南麼，亢麼南麼」如儀。

觀眾們起初當然是懷希望而來的，但是這希望維持不了多久，就漸漸失望起來，大家都覺得那個生太火，那小生又太瘟，青衣太做作、武淨又太蹩促，總之，這般角色太不乎人望了，又沒一個肯認真卯上，把一齣戲弄得太糟太糟了。

於是乎，噓噓之聲，彼落此起，雜然交作，大家都巴望這齣戲快點結束了算了。

噓得太利害了，戲台上的角兒當然也心照。

這一齣戲就這樣匆匆地終了場，終場之後呢？又是催場希望與期待。

第二齣戲上了，幕布揭開，開始扮演另外一個故事了，但是，啊呀呀，這個戲中的小生還是上一齣戲中的小生，這齣戲中的青衣，也還是上一齣戲中的青衣，所不同者只是行頭而已。

唬聲四起，還是匆匆終場，還是催場與期待，再一次新瓶裝舊酒，直循環。

要噓噓，你就噓噓去罷，戲還是照像演下去了。明天當然還演，說不定竟是戲碼重演一天，還給標上「各界特煩」「觀眾要求」等字眼，若云：並非做老板的愛錢，也不是角兒們愛演戲，而都是因為「各界」「觀眾」在要求，這才欲罷不能云云。

如此這般欺騙着觀眾，要亦不失為一種聰明的賺錢之道，但是不知道觀眾們會不會愚笨到「至死不悟」的那種程度？會不會有這麼一天，大家不再寄希望於這批不肯也不會演出什麼好戲來的戲院老板以及角色們，而讓麻雀兒展到戲院門口跳舞去？

這種「欺騙」可能引起的後果，恐怕還不僅僅是「唾棄」。

介紹沙丁木刻集及其他

王慈洲

木刻是一種新興藝術，經魯迅先生的介紹，引導，在今天由於愛好木藝的作者們的努力，已經踏上了一條平坦的道路了！在藝術園地裏它無異是一枝嬌健美麗的新枝，而為大家所愛護着！因為它是屬於大眾的藝術。木藝不是像只供有閒階級的人們掛在客堂裏無聊的時候去有意無意賞玩玩花鳥的圖畫之類的美術，這只要讀我們木刻作者們創作的態度就會明白的：「一個忠實的藝術工作者，他必然以其生活為其課本，不斷從生活的源泉，發掘吸收生活的滋養」，「在自己生活的土壤裏，在自己熟習的田野裏，以自己熟習的工具耕耘播種，為人民產生豐滿而又富滋養的作品」——本集「序一」：麥稈。「我決不願將我的藝術被權威者利用而作其宣傳上的工具，我只知道：看不慣的聽不慣的，這些有喉而不敢說，有眼淚而不敢流的和被凌辱以及被損害了的，自由被剝奪了的人們去叫喊，我知道這些是我的責任，是木刻工作者應盡的天職，絕對不能坐視不能放棄刻刀是戰鬥的武器，面對着社會的黑暗面，走在人民大眾隊伍的前哨！」——本集：「後記」：沙丁。其次在作者們理論中「木刻是那樣戰鬥的武器：「木刻應該是一面鬥爭的聲音，人民大眾的聲音」，真的木刻藝術不是給士大夫欣賞和高等華人的贊嘆，它使受難的人民看了會哭，會笑，會蹈舞：：：：」「木刻應該是民主運動中的一支支流，流到每個被壓迫，被損害，被窒息了的區域裏去，使久久失去了自由的乾涸了的土壤上茁長起反抗的新芽來。」——本集：「木藝散論」：於奔。

沙丁先生是個青年的木刻作者，並且是戰前在一個山裏——鎮海瑞岩寺——讀書時教我們木刻的教師，在當時我曾沉溺於這門藝術，也就從那時起，得到了寶貴的知識，更因此對木刻藝術有着深刻不忘的印象。

去年春季，沙丁先生曾在甬裏攝到過要把他幾年來的作品出本集子的話，我聽了非常高興，因為勝利之後各色各樣的刊物出的不少，而木刻的集子卻只有一本抗戰八年木刻選集，可是這本東西收集的雖為大眾作品，但價太貴，有的固然因為不眼讀它而沒有如一本文藝書那樣的熱情下手買，有的只是望着集子興嘆而已，像我自己就是後者之一。其次的只有一本「刃鋒木刻集」了。

自然，以後我殷殷地盼望着，然而消息卻沒有了，直到昨日我方才接到一本淡綠色面子的木刻集——「松花江畔的守衛」，我高興極了！因此也向大家介紹，讓大家高興！

本集收集的共有「松花畔的守衛」「游擊歸來」，「墾植者」，「運輸大隊」，「蕭伯納」，「咆嘯」，「賣雞子的婦人」，「開路的人」，「萬里長征人未還」，「送征人」：：：等十九幅，其他尚有五篇文字。

這十九幅之中像「劉伯納」，「賣雞子的婦人」，「熔爐」，「挑水」等就是担任我們勞美課時刻成的，「蕭伯納」一幅刻了相當長的時間——足見作者對藝術的認真的態度與趣味了。後來參加過全國抗戰八年木刻展覽會，全集每幅的內容，除「市河」，「溽陽江頭」，及「自刻像」之外，都有深長的意思，恕不一一介紹讀者去領略罷！在這裏值得我們注意的是各幅刀法都有不同，這也許作者贊成於前面一篇文字「木藝散論」中的話罷：「老是用一種形來刻劃，以代表其個人的作風，那正像用古時來狹窄時歐的範疇一樣可笑」。因此我們可以看出和了解作者對技巧的運用。

末了，以整個集子來說，比較「抗戰八年木刻選集」起來構圖和刀的刻畫上顯得太單純，但也許作者是要走上「原始底單純，創造出新的民族形式」的道路罷，那末我們將有待於作者更偉大的成就了！

一九四八，五，廿九。

兩個女孩子

——兼致小洛——

臧洛克

一年前罷！在放寒假的前一天向晚，在東坪台上，你靠近我的身邊，帶着感傷的口吻，輕輕地告訴我：「邱老師，下學期我不能再到這里來求學了」。當時，我以為你是在跟我開玩[illegible]多的關於寫作上介紹的話，也滿以為你的學業[illegible]的時候，你又許會笑着跑過來招呼的，那知我的不經意卻造成了一個不可彌補的遺憾。

高山頂的積雪未融，河面的冰塊尚在河草上徘徊，學校開了學，同學們都懷着一種歡愉的情緒，絡續地從近處遠地跑攏來。開學後一星期，你們山城里的同學差不多全到齊了，但是卻始終望不見你，於是我所期望的心也漸漸冷淡下來。

一月後，[illegible]一星期日，我有較多的時間跟她談話，[illegible]她提起了你，[illegible]不能全信，同時也有些驚奇，因為在你走後我就寫了一封長信給你，詢問個究竟，不久果然你的回信帶來你輟學的消息，和你的哀怨，於是我相信文決的話并不是謠傳。

你說：我的輟學是為了家庭經濟關係，爸爸一個人賺來的錢不僅為維持一家的生活，還得送弟妹上學，開支浩大，不勝負担，何況家里人手又少，我總算是讀了幾年書了，在這種情況下，我豈能忍心地看着爸爸喘氣呢？我想我只有犧牲了自己的學業，但我的內心則是非常苦痛的。我怕你知道了這個消息而為我惋惜或傷心，（因為你是最關心我的一個）所以我總想瞞着你，不讓你知道，但現在既已知道了，我也不想再隱瞞你。：：：

讀着你的信，我除了同情以外，卻不能作有力的援助，深感內疚。由於你的低訴，引起了我對你蓉的懷念。在校時，你們是一對可愛的姑娘，你是一個憂鬱的孩子，而她呢？終日嘻嘻哈哈的，好像所有的愛全寄放在你的身上。無憂慮的兩頰是那末紅潤，而你呢？蒼白得像一張薄紙。這是你太愛想的緣故，「樂觀些罷：一個女孩子是不應該想得太多的，像蓉那樣多好啊！」可是你呀！還是想呀想的，終於想成了一副瘦骨頭。

校里的那株芙蓉自前年大風雨時被折的後，在去年十月間開過一次，但已不如往昔的繁茂了，[illegible]

一九四八、五、廿八、鎮海

上海華明煙廠出品　廿支

盒十字軍　百萬金　康克令

香烟　駐甬辦事處　外馬路九號　電話：一六〇七號

神精衰弱⊙性機障礙⊙戒煙反癮

◀最高化學睪丸荷爾蒙劑▶

盖世英雄　補針　補汁　藥片

☆藥房均售☆　發康藥廠出品

中國墾業銀行寧波分行

行址江廈街一二一號　電話經理室二四九〇一　營業科一二一九：一八六四

舉辦特種定期存款

朝限七天　每日可存

利息優厚　手續簡便

元亨久記錢莊

一月定期存款・星期優利存款・甲種活期存款

利息二角一分　利息一角八分　利息一角五分

乙種活期存款　自六月二十一日起　週息二角

地址　江廈街一三七號　電話　一九二〇

奧斯卡金像獎的故事

每年三月，「電影藝術科學院」——好萊塢最重要的機構——它每年選出去年度給予影業最傑出成就的獎品就在這時候發出。這種作為獎品的小金像有個外號叫「奧斯卡」，給予個人的一種「奧斯卡」代表着銀海生涯的頂點。給予公司，就意味着威望與收入。

給獎的人們說，當某一張片子獲得奧斯卡獎金，它的票房價值可望增加一倍以至於三倍。每個人都希望看到這年好萊塢所認為最好的是什麼。對於個人「奧斯卡」的價值也許等於黃金。一位明星，得過一次金像，他在以後十二個月之內就可被宣揚為「本年金像獎得主」。敏捷的製片人在決定得獎者幾星期以前就提出了一些可能得獎的候選者，藉此以作以後製片的參考，並利用與榮譽俱來的宣傳。

在有些情形之下，奧斯卡並不一定能維持多久的希望。譬如說，魯伊絲蘭納得過兩次「奧斯卡」，可是以後她就銷聲匿跡了。當詹姆斯郎為演「長春樹」而得獎，獲得全好萊塢歡呼時，他努力工作為時已久。但是「奧斯卡」的確重振了瓊克勞馥的聲譽，她的星光曾一度黯淡，金像獎使她重復輝煌。另一個金像獎使製片商密切注意安娜巴克斯的優秀天才。這般說，金像是每個得主生產中的一個大廣告。

因此明星與公司無不努力以赴以爭取奧斯卡。在金像獎宣佈之前，在好萊塢的我們就這

成名經久，因而感到他應該獲得承認。因此人之常情就影響了投票者的判斷。

逸到宣傳運動的高度壓迫。宣傳運動是不能加以控制的，只要它用合法廣告的題目進行。它的影響是無可否認的。

對於得獎者的選定，各方面的輿論頗有影響。一九四六人們都關懷着退伍軍人，因此「錦繡年華」得到了九項獎。在投票上感情也不無作用。舉例說，好萊塢還一個個性演員，只是因為他已證和我們相

一般公認，在年底出品的片子得獎機會比較好。這也就是聖誕節前後，好片充滿各影院的原因。除了恢復投票人的記憶，電影藝術科學學院在評選以前，將所有有希望得獎的片子作一次特別放映。任何影片在某一特定年份之內在洛杉磯放映過的，都有資格參與奧斯卡評選。一九四七年一次評選，須予考慮的有四百五十部片子。片子不問在世界何處攝製，只問它有英語對話配音。一九四六年第一次評選，有好幾項獎都是某一片獲得，有張端十片也獲得一項奧斯卡。

一九四七年度的金像獎是今年三月二十日在加州好萊塢宣佈的。洛麗泰揚因演「農家女」得最佳女演員的金像獎。羅納高爾門以演「雙重生活」得最佳男演員的金像獎。「君子協定」是一部公然指斥反猶的影片，被選為最佳的影片。「君子協定」的導演卡山得最佳導演獎。「卅四號街的奇蹟」內飾演老人的葛溫被選為最佳男配角。最佳電影故事獎為但維斯所寫二十世紀福斯公司所攝「卅四號街的奇蹟」所得。最佳電影劇本為華納公司所攝「香男子」獲得。作者為席爾敦。

而得獎。米高梅的「綠鯨」因特別效果的成就而得獎。其他的得獎者為：最佳黑白片的藝術導演：「孤星血淚」；最佳彩色片藝術導演：「黑水仙」；最佳黑白片攝影：「孤星血淚」；最佳彩色片攝影：「黑水仙」。

季候風

新五十九期。

貪墨考證

楊宋沛

一日早朝，閻王高踞寶座，正與羣臣議論國是之際，忽聞遠處空中，陣陣嗡響，急忙抬頭遙望，只見一隊神機，浩浩蕩蕩，蔽空而來。閻王大吃一驚，心中暗想：「這一定是強鄰不宣而戰，派機襲我首都，吾命休矣！」階下羣臣亦皆相顧失色。說時遲，那時快，這隊神機，早已飛至眼前。定眼看時，卻原來是一羣蒼蠅。

且說這羣蒼蠅，如同泰山壓頂似的降落於閻王的皇冠冕旒之間，一面口口聲聲，喊冤不絕；一面向閻王耳眼口鼻各要塞紛紛進攻。閻王急揮龍袖，羣蠅即哄而散；揮袖甫罷，羣蠅則又翕然而集，一而再，再而三，階下夏無且欲施提藥荊軻故技（荊軻刺秦皇時，夏以藥囊擲之遂功賜黃金百鎰）但又投鼠忌器，惟同諸臣察目相覷而已。這時閻王在四面楚歌之中，只得問道：「你們究有何冤，快快稟來」。羣蠅齊道：「我族與人類各自相生，如風馬牛之不相及，惟因貪戀殘羹冷飯，偶而一嚐彼類之口味而已。不幸彼類竟以一嚐口味而視同仇敵，妄加殺害，近自公輸盤發明蠅拍以後，我族更是死亡藉枕，朝不保夕，且我輩之死於彼類者，莫不斷肢殘骸，肝腦塗地，厥狀之慘，無以復加，而今而後，我族無噍類矣！沉冤如此，特來請願」，閻王聞之惻然，問所願望，羣蠅曰：「我輩以究死實被殊遇，願為人」。王曰：「可，士農工商，任擇其一」。羣蠅齊曰：「四民性非所近，奈何！」王曰：「然則官乎？」羣蠅歡聲雷動，謝恩而散。

「世間得史，均係蒼蠅投胎，致其存心報復，不擇近食得已也」。

松鈞堂雜俎

寧波人有先見之明

我不是寧波本地人，不過在寧波服務多年，相互言談之間，每有疑難以解決之事，輒呼曰「萬歸」、「萬歸」！究是何意，至今不明。最近各報登載，萬元關金，已在付印，不久問世，如果屬實，小民必更惶恐，生活愈將難以解決，至此，余始恍然大悟，蓋寧波人所呼「萬歸」，早知萬元關金之將來也。

耳光賦

打手

打人方便，莫如耳光，其聲清晰，其狀堂皇，揮動五爪，雅賽金龍之爽機，橫其雙目，有若惡鬼之相貌，吐黑不絕，聲勢先張，一掌既下，我武維揚，當事人抽身不及，第三者袖手旁觀，重則口中流血，輕則赤臉上受傷，猶謂薄施訓示，以儆其後；不知一動野蠻，早失官方紛糾。變起突然：法律相許，或則聲請律師，登報警告；或則邀約伙計，講論一番，火氣漸退，自知理曲；挽着朋友，出面經商，對方提出條件，無非道歉賠償；道歉是一句白話，賠償是少數銀洋，如果談到價值，可算十分低廉，被害默然而息，主人得意揚揚，袋中麥克，打人何傷？刑決一部，與我無妨。

漫畫連載　摩登姑娘

張文元作

四六　難言之隱

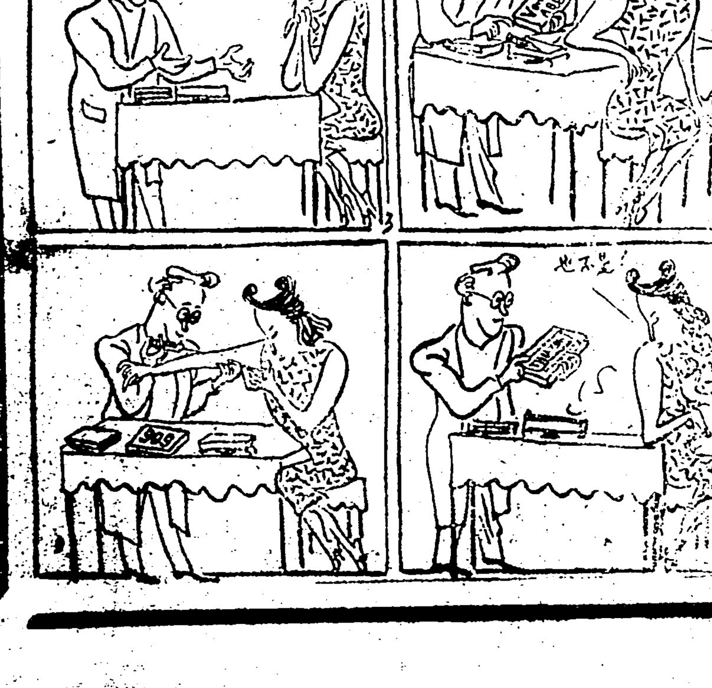

酒訣

「一推，二端，三聞，四嚐，五少吞」這是官場中飲酒的要訣，它的意思是：在宴會，當別人勸你飲酒的時候，那麼，第一次你就推說「不會」，主人或許會原諒你，假如主人仍然勸你，你第二次「端一端」，還把腦袋垂得很低地說：「實在不會」，說後略舉舉杯子表示，表示即可以了事，假如主人殷勤地再勸你，第三次不妨舉杯聞一聞說：「領情領情」或許就會放過，但假如主人硬要再勸，第四次只得「嚐一嚐」說聲「謝謝！」這樣，也或許可以放過了，但假如他仍然同樣作第五度進攻那你也只好「少吞一點」：表示「抱歉，抱歉！」（漢）

快樂講義

王詠嘉

（西洋哲學史書後，英國A. K. ROgers著）

每一個人在生活中沒有一時一刻停止他快樂的打算，於是為了各人主觀的不同，產生了許多有學問的商討和辯論，使這一個問題發生了，一直到今日，這快樂依舊是時髦的名詞，而不是科學的名詞，哲學家從客觀環境裏來研究這快樂的意義，是很可以給我們作「他山之石」的。歸納他們的意見可以得到下面的幾個結論：

一，道德論

一刹那間的快樂可能於他的後面帶來無數惡果，真正的快樂不雜有任何痛苦的快樂是非常稀少的。不能節制的人享有快樂，節制的人在節制的行為中也享有快樂，愚笨的人當他心靈之中充滿了愚笨的幻想與希望時感覺快樂，聰明的人在他的智慧中也感覺快樂，所以人們於快樂中所求的不僅是他的快樂，多，激烈過度不受制裁，以致使享受的人陷入不可救藥中去。以行惡的人想像他的生活是自由的生活，實則他不必依照自己的程序，他不必遵守紀律是爭取自由——他那情慾的奴隸。終其一身將不能管轄自己，作自己的主人。

片刻之樂可以造成犯罪，雖犯罪不一定會被發見，而發見的可能性將永久存在，他就得時刻想法逃避被發見，就時刻感到不安。他的快樂必無可着落了。否則，便是麻木不仁。

聰明的人不做自己欲望的奴隸，他把自己的人格看得極高，不屑致意於欲望的是否滿足，他知道「快樂的淵源不合倫理，還是沒有快樂的好。」

歌壇偶憶

。五十五。

雲耕

譚鑫培，字英秀，湖北黃陂人，其藝集程（長庚）、余（三勝）、張（二奎）三家之大成，文武崑亂，無所不精，研究音韻，搞摹劇理，擷其菁華，窮其深奧，平劇之發揚光大，乖百年而不替者，譚氏之功，為不可泯也。

譚氏之藝，得之程，張者十之四，而得之於余三勝者十之六，良以余氏之學，內藏，神彩蘊蓄，為京劇界之精品，再經譚鑫培之千錘百鍊，運其天才，運用人工，登峯造極，享不世之名，尊為劇界山斗，懿歟盛哉，誠所倍而致之也。

余譚二姓四世遞嬗　正宗一脈不絕如縷

余三勝之後，譚鑫培執伶界牛耳數十年，不知凡幾，而能私淑之者，不啻風毛麟角。而深入堂奧者，僅余叔岩一人而已。余叔岩者，即余紫雲之子，余三勝之孫也，譚氏之學，不傳其子小培，而傳叔岩，叔岩雖得之譚氏，而傳其他叔岩，仍自其家學也，叔岩無子，仍傳其藝於譚氏之孫譚富英，余譚兩姓，四世傳藝，余傳譚，譚傳余，余又傳譚，相互遞嬗，留茲一脈，正宗劇藝之不絕如縷，（富英子，名元壽，為「富連成」科班「元」字輩學生，藝極平庸，弗務杜之子也）。

余叔岩南來，先後凡三次，第一次在民國七年秋間，四馬路丹桂第一台，搭班配角者，有孫佐臣，王長林及琴師孫佐臣三人，當時海上戲迷，因老譚新故，從此天下無可看之戲，相對唏噓，安得再起譚氏於地下，雖耳聞叔岩之名，猶未見叔岩之藝，將信將疑，果譚氏之未絕人間耶？豈台首夕叔岩以「空城計」一齣，與南方人士行相見之禮，自「坐帳」以迄「斬謖」，一闋歌罷，歡聲震動，盛名之上，果不虛傳，「尾聲」通場，猶有人留連而不忍離座者，藝術之感人，就有不可思議者矣。

鄞西自衛經費 將隨田賦帶征

參會縣政檢討會已予通過

請省速核准房租折算辦法

（本報訊）鄞縣參議會，於昨日下午召開第五次縣政檢討會，出席委員張天錫、倪維熊等十五人，列席沈友梅陳佑華等，主席周大烈，討論通過事項：一、省銀行董事候選人周大烈，茲以年邁力衰，事務紛繁，實難兼顧，改推汪煥章為省銀行董事候選人，提交下次大會追認。二、准鄞縣西鄉地方協會函，為鄞西自衛力量，決定計劃及經費籌措辦法，擬依照田賦帶征自衛經費稻穀每元五升，准予通過。三、准鄞縣縣政府函，為擬借本縣積穀一千石，以維地籍整理經費，應俟分區工作分區預算決送會審查後，再行核議。四、准鄞縣縣政府函，為目前幣價波動甚劇，本縣辦理土地登記，應征測繪材料費稻穀折幣標準，擬自六月下半月起，遵照省府指令逐月調整二次，以資適應而利業務，應予通過。五、據房客代表趙良浩等呈，以本縣房屋租金最高額折算辦法，迄未實施，房租待付急如星火，際茲米價飛騰，如再不予解決，孰能勝負，請迅予飭電省府早賜核准，俾解本縣數十萬房客於倒懸，決議：通過，電請省社會處迅予核准。

提高革命精神 防範匪黨陰謀

張主委聶同志努力奮鬥

（□訊）國民黨浙江省黨部主任委員張強昨在紀念週席上報告三事，摘要記之如下：（一）行憲以後，全國人民除……國家民族，倡導叛亂之中國共產黨外，對於憲法莫不以其最大之忠忱表示擁護，以期憲政前途日益光明，此為十分可喜之現象。但現在尚有少數人為企圖一己之私便，故意曲解憲法，背疑條文字義，粗破壞國家盛典，深堪惋惜。此風萬萬不可長，希望大家本其擁護憲法之最大忠忱，一致遵守憲法，自私自利的觀念必須打破，歪曲之思想必須糾正，更希望大家有「個人得失事小，憲政成敗事大」之公忠體國的精神，來行憲擁憲。為期憲法行之益臻完善，將來由國民大會提議修改則可，但在未經修改以前，不得更動一字，此為民主國民應有之認識，願與國人共勉之。（二）自從中央停發縣市黨務經費以後，下級黨部困苦萬狀，一般同志以生活成了問題，或表示消極，意志消沉，精神渙散，衡之常情，自未可厚非，但犧牲為革命者之至高無上的道德，行憲以後，本黨還政於民，功成身退，何等光明磊落，惟戡亂工作正進入最嚴重階段，凡吾同志，應格外提高工作情緒，不灰心，不頹唐，不消沉，奮其餘勇，與匪黨作殊死之鬥。聽說各縣黨部經費，中央尚在設法籌措中，雖數目無多，然亦足以表示中央對下級黨部之關切耳。（三）據報匪黨將於今年九月至明年三月共七個月期間內，利用整個秋季與冬季，在某些地區內實施：一、鄉村情況調查；二、發動土地改革鬥爭；三、實行分配土地財產等政策。並將由土地改革方向轉移到團結農村中一切勞動人民。我們浙江局面雖大體比較安定，但接近匪區各地，亟宜注意防範，以免不知不覺者受其蠱惑。吾們要知道共匪所至，凡是有知識者，有財產者，不問男女老幼，均在「清算」之列，不能倖免，願同志提高革命精神，快作鬥爭準備，集中我們的人力物力，來救國家、救民族。

省參大會經費 共需九十餘億

（省訊）省參議會定七月一日開會，已定本月廿八日開始報到，此次大會經費預算共需五十餘億元，為人民一筆不輕之負擔。聞大會日期定為十四日，如若延長，尚不止此數。此次大會重要節目，為選舉浙江省銀行董事十人。

省參議會第一屆第四次大會，定期舉行，本次大會將有九十二位參議員出席（連民青兩黨參議員十五名在內），較上次大會增加十五議席，陣容將為之一新。又省參議員中之辭職者，經查明有：嵊縣陳成、安吉王立德、長興楊雲，出缺者有武義何如圭，將由各該縣候補參議員鄭鼎平、金傳甘、趙鐵鳴、竇樂璈分別遞補。以建德參議員方鎮華去職，改選結果，以馬瑞芳當選。此外有金起光參議員當選監察委員，聞省府於金氏當選後，即已通知其擇一辭職，現金氏既已出席監察院監察委員會議，依法應以辭去省參議員職務論，由候補參議員鄒湘女遞補。

慈地籍大部整理完竣 準備開征地價稅

（慈谿訊）本縣自光復後，即開始整理土地，迄今大部整理完竣，依法應開徵地價稅，縣府昨轉奉地政部電令，以本縣各鄉鎮均未開征地價稅，及土地增值稅，有失整理地籍意義，應即日開征，並將開征日期隨時呈報，縣府奉令後，已轉飭地政處及稽征處著手準備，俾即開征云。又縣府以依照土地法規定，土地登記後，土地權利有移轉、分割、合併、增減、或消滅時，應為變更登記，由所有權人聲請，如係土地他項權利，應由權利人及義務人，共同聲請，於土地權利變更後一個月內為之，如聲請逾期或逾期不聲請，經查明其聲請者，得處應納登記費額以下之罰鍰，本縣自總登記後，民間尚無聲請變更，或係未諳法令所致，昨特出示布告，俾衆週知。

田糧處新舊處長交接

（慈谿訊）本縣田賦糧食管理處副處長陳國聰奉令與長興副處長錢祖綬對調，茲悉：錢副處長業於前日來慈，昨日到處接收移交，因該處移交，早經準備完竣，故交接工作頗利迅速，聞陳副處長亦定日內前往長興履新云。

（又訊）本縣田糧處還來以軍糧火急，省方迭電嚴飭追限征起欠賦四千石，以濟軍糈，迭經轉飭各辦事處遵辦，惟以征獲甚微，業經處務會議議決：非派員坐催加緊催徵，不足以竟全功，該處除派科長程文貞負責城區，督徵員楊萬佛負責東區，張壽增負責西區，翁期紱負責北區，尅日分頭出發會同各辦事處上緊嚴征外，並分令各鄉鎮公所轉飭保甲長協助額外推收員按戶催征，如各種戶再有滯納及抗繳等情事，當即帶處依法追繳。

衢州綏署主任 日內即可發表

（省訊）浙江省參議會，前以余主任漢謀升任陸軍總司令後，恐衢州綏靖公署有所變更，而浙閩皖贛地區重要，關係治安至鉅，特電請國防部保留衢州綏靖公署，並速派定繼任人選。茲悉省參會已接國防部物電，謂衢州綏靖公署並無裁撤之議，繼任人選日內即可發表。（國民社）

定海徵兵舞弊案 縣長徐國傑記過

（新潮社訊）省軍管區昨電令鄞團區，為定海縣辦理本年度征兵，連續發生舞弊案件，且欠額獨多，除軍事科長馬紹維經予撤換，其餘舞弊人員分別緝辦外，該縣長徐國傑，未盡監察職責，貽誤役政，合依兵役舞弊懲罰條例第三、四條之規定，着記大過一次，以示懲戒，至該縣所有欠額，應責成該縣長切實督催，迅予征足，毋得延誤，聞鄞團區已於昨急電轉飭知照。

縣府派員下鄉 坐催應徵欠額

外籍寄居有戶口者 仍應付補助安家費

（新潮社訊）鄞縣府為本年度應征兵額，差欠尚多，屢催催撥，急如星火，特派軍事科長王子英，於昨日上午率同該科全體職員出發赴鄞東區各鄉鎮坐催。

（新潮社訊）鄞縣團管區府奉國防部電令，關於補助安家費之籌集，如係外籍壯丁，在寄居地已有戶口者，不論其原籍地點，是否應有戶口，其寄居地補助安家費，應依照捐輸，以符有錢出錢之旨，如係流動人口，仍在原籍地者，是項補助安家費，可由原籍地籌集以免重覆。

市價之差額，由本會基金中貼補之。

寧海團管區新司令 周魯昨過甬

（本報訊）福建寧德團管區司令周魯，奉調寧海團管區司令，昨偕同眷屬由閩抵甬，曾至浙東師管區晉謁樓司令有所請示，定今晨乘輪赴寧海履新。

三輪車租 協議調整

（本報訊）本埠迅安三輪車行，以最近物價波動，向縣府呈請准予調整車租，昨日上午九時，由縣府邀集各有關機關暨車商車夫代表會商結果，決定三輪車租每天二十萬元（會費二千元在內），自七月六日起實行。

律師不得兼充 縣市參會議長

（省訊）浙省府頃奉內政部代電：查律師團體雖可依法選舉縣市參議員，但依照修正律師法第三十條（記者註：該條原文為：律師不得兼任公務員，但充任國民大會代表、立法委員、監察委員、及縣市參議員等民意機關之代表者，不在此限。該條係本年三月廿四日中央命令修正者）之規定，自不得兼充縣市參議會正副議長，特電遵照。省府奉電後，已轉電各縣市知照。

失業船員要求工作 海員工會一場爭鬧

（本報訊）定海人周阿裕，向在輪船為茶房，現因失業已久，生活無着，日前探悉鄞餘鎮輪船員有若干人非海員工會會員，乃於昨（廿二）日中午至後馬路海員工會向該會主任委員黃慶芳報告，並要求介紹至鄞餘鎮輪工作，適遇午膳，並因周言辭中對工會不顧會員生活，不介紹工作，致遭不滿，當受黃叱責，周憤怒出外，旋邀同會友林良才、張性根、張阿才、李宮桂等，再至海員工會向黃責問，要求介紹工作，因言語衝突，引起互毆，當與另一會員聾榮康衝突，被毆傷左腰腦，倒地呼號，其時周之同伴林良才於雙方衝突時，將門首會牌除下，其餘人向黃責問，一時情勢頗為嚴重，當由黃電話四分局報請派警彈壓，該局據報，即飭警將雙方帶局訊問一過，諭令周阿裕、林良才、聾榮康、李宮桂等三人交保出局，黃慶芳飭回候傳。

偷剪廣告牌鉛皮 兩小孩被警拘局

（本報訊）昨日上午七時，一分局永寶橋值勤崗警張仙法，發見有十餘歲二小孩，用剪刀剪取鴻興廣告公司廣告牌上鉛皮多張，乃將二孩拘局，訊問之：據供，一名張金榮，年十五歲，一名舒桂蔣，年十三歲，曾偷剪鉛皮已有二次，第一次所剪鉛皮已賣給車橋街乾泰銅店，第二次賣給車橋街乾泰銅店。當由該局傳乾泰銅店主及鴻興廣告公司店主到局，經失主要求將該案移送法院依法究辦。

童媳初解風情 浪子挾之私奔

（餘姚訊）勝山鄉第五保農家丁有羅鋼仁者，以農漁為業，其子阿水年十五歲，於民國三十一年間，領有童養媳阿娟，在家料理，迄今五年，現阿娟芳齡十七，亦姿楚動人，居然一小家碧玉，已解風情，而阿水年齡尚小，不免自怨自艾，會隣村第四保有羅阿其之子阿阜，年華雙十，遊手好閑，見阿娟貌美，乃勾搭阿娟，竟成好事，而阿阜僧謀長久計，竟於本月十八日夜十時許，乘鋼仁父子往海捕魚，約同保某某入內，強拉阿娟私奔，及鋼仁返家問訊，意欲大興問罪之師，後由鄰村某等出面調解，由阿阜方面補貼鋼仁花衣二百五十斤，阿娟轉嫁阿阜為妻，於是一對有情人，終成眷屬矣。

返里省親 遭匪搶刦

（正風社訊）鄞南永和鄉橫山都神殿內，住有蔣姓夫妻二人，日前其女返家省親，手帶金戒指隻，衣服華麗，因此引起歹徒覬覦，於當晚突有匪徒數人，破門而入，搶刦一空，損失甚鉅。

失足落水 得救更生

（正風社訊）鄞南石路頭七保村民吳阿三，年八歲，前日因假，附近河內釣蝦，失足落水，幸路人發見，當即躍下救起，但已奄奄一息，經用人工呼吸法，後始漸漸醒，重得更生。

社會一角

甯浙海匪無法蠢動 一部已潛返蘇北

（中央社杭州廿二日電）集結浙海洋面之匪船，在沿海各縣防軍暨海軍艦隻監視之下，日來無積極性蠢動，關於此次蘇北匪船竄浙海之企圖，據餘姚、鎮海東駐軍捕獲之匪方聯絡員稱：匪船總數共九十艘，載匪約三千人，計劃從蘇北南渡浙東登陸，企圖擴大叛亂地區，分別在鎮海以北姚虞交界處等洋面伺機登陸，現因海軍艦艇暨陸上駐軍嚴密監視，無法蠢動，已化整為零，一部已潛返蘇北。

浙省防治血吸虫病 設防治所訓練人員

（省訊）本省已經發現血吸虫、肺吸虫、腦吸虫、鉤虫、鉄血絲虫、瘧疾等地方病，遍及嘉、湖、紹、金、衢、處屬十餘縣，以血吸虫、瘧疾為甚。血吸虫病之傳染，以開化之池淮販為最嚴重，池淮販昔年原有人口二千餘戶，現僅存四十餘戶，共三五七人，其餘多死亡或他徙，凡下水田男子無一能免，女子少在田間操作，患病故少，其傳染流行之烈，影響人民健康，社會經濟至鉅，殊有積極防治之必要。省府業經請准美國援華醫藥項下撥助血吸虫病防治費二十二億，並已領到十二億元。茲聞省衛生處為對地方病防治之便利督導研究及訓練起見，即將設立省防治所，以專責成。該所組織規程，業經省府委會通過，先在嘉興成立籌備，派定地方病專家陳照常為負責人，並已令闢開化、衢縣、平湖、海鹽、江山、龍游、嘉興、嘉善、吳興、德清等十縣衛生院醫師各一人，參加任血吸虫病防治訓練，定七月十一日開訓，時間一個月，地點在嘉興。（浙新聞處）

鎮將置武裝機輪 俾鞏固沿海防務

（鎮海訊）本縣為浙東唯一門戶，海岸綫長達二百餘里，近因海匪猖獗，周縣長以為沿海防務，有加強之必要，特一再函商本縣國大代表俞佐廷等，請為轉借小型機輪一隻，俾便裝置武器，專為本縣沿海外衛防禦之堡壘，茲悉周縣長昨接俞佐廷函覆，已向上海泰昌祥洽妥，有千餘噸大型機輪一艘，可允借用，聞周縣長接函後，正計劃考慮裝配艦上武器及訓練戰鬥人員問題。

民食調節會 準卅次會議

（本報訊）鄞縣民食調節會，於昨日下午召開第三十次會議，出席沈友梅、周大烈等，主席陳縣……

（本報餘姚訊）日前翁岩戰役，浙保俘獲毛匪朱之光部指導員一人，偽實彰部分隊長一人。聞此次戰役，匪方係由劉發清指揮。

（又訊）寶嵊方面，昨日下午四時，寶三界，紹上兩縣警察正會剿中。

（餘姚訊）四明山區殘匪，自經浙保宣撫進剿以來，除一部落逃外，餘匪因恃我搜剿，乃化整為零，乘機竄擾，近以我軍監視周密，活動困難，且發給彈藥缺，立足不穩，迭糾集散匪約二三百人，於十九日晚流竄奉嵊三縣交界之平坑，當將村落封鎖，挨戶搜查，似作大規模刦掠，我軍聞訊，已趕程向該方面兜剿中。

匪首劉發清部百餘人，近東形水，曾一度企圖渡曹娥江未果。現該股匪已追入襟水鄉滑入高山蔵匿，不敢應戰，我有力部隊聞訊，已趕往追剿中。

新浦鄉海口，於本月十九日四時許，發現由東駛來大海船一艘，至下洋口海岸開槍二響，向西駛逸。

匪向獅橋鎮勒索食穀 保長十六人均被綁架

姚雙橋鄉長胡金昌亦被綁

（本報餘姚訊）本縣雙橋鄉鄉長胡金昌，已辭職照准，惟尚未移交，二十日至縣開兵役會議，當晚乘餘鎮車返家，同行有鄉長多人，胡於界堰站下車回家，被匪綁去。

（又訊）縣北獅橋鎮，共有十六保，日前每保來匪五人，將各保保長綁去，要挾供給稻穀，限期繳清。

袁婷霞匪嫌案 延長羈押二月

（本報訊）鄞北匪首鄭俠虎伏法後，旋其妻袁婷霞，亦以幫助擄掠，四月間移解高分院檢察處偵訊，予以收押，迄已二月，茲以偵訊尚未完結，又以共匪嫌疑，尚在依法偵查中，認為有延長羈押之必要，爰向刑庭聲請延長羈押，此案昨由刑庭王衡法官裁定，認為與刑事訴訟法第一○八條第一項之規定符合，准予延長羈押二月。

本埠戎茂盛帆船 崆峒島上遇匪

船員八人被殺一死裏逃生 報警獲兇犯起出被刦貨物

（本報訊）本埠江廈街志誠油行經理戎小成所有之戎茂盛帆船一艘，於本年四月十九日自甬裝載苞米二萬五千斤開往烟台，於五月五日駛抵烟台口外之崆峒島（該島屬烟台第五區）後，海面之際突被一民船攔住，由該船跳過衣軍裝者三人，以鬪貨船隻為名，將船上防盜用槍械五枝繳去，並將該船駛至崆峒島，予以扣留，將船長殷瑞芳，出海余祖年，以及船員徐阿寶、王阿品、阿祥、阿章、阿桂、阿興、忠川等九人，禁閉在島上一夏姓住屋內，因至八日晚十二時，將渠等九人提出槍斃後，掘坑埋葬。船員中徐阿寶一名，於同伴被難時，在槍聲中駭極倒於地，未遭擊中，被埋後即蘇醒，乘機由坑中逃出，設法覓得一舢板，駛逃至烟台市警察局報告上情，請求緝辦匪徒，該局據報後，即令飭刑警隊會同市府所屬部隊前往踏緝，卒於次日在崆峒島附近某村中將兇犯侯玉山、鄒本堂、吳某等人，經與被害人徐阿寶對證後，始招認不諱。又在逃之共同殺人正犯初兆專、傅培仰、曲子興、解玉坤、任洪秀、呂子等六名，仍留在嚴緝中。此外該島保長吳山，保書記呂之群，保幹事高玉山，及匪以禁閉船長殷某等，均涉有嫌疑，內呂志群一名情節較輕，於訊問後，已予保釋，該案由烟台警察局長劉肇五轉呈市長丁滋庭報請魯東行署主任俞濟民核辦，俞氏以被害船隻係本縣管轄，乃於日前函鄞縣政府查復具報，縣府准函後，昨轉函浙海關查該被害船隻出口日期及所裝貨物云。又悉被害之戎茂盛船員八人，均係瀛港人，又出海余祖年誠實可靠，不幸被害後，其兄及弟，於某日在鄞浦河浜失足落水淹斃，兄弟二人俱遭慘死，可謂慘極。

定白泉剿匪告段落 匪向北蟬方面逃逸

小展捕獲匪情報員二名

（寧波社沈家門廿一日訊）保三、保一、浙保三個部隊，於十九日在白泉前坦小展附近，圍剿毛匪情形，已誌昨報。茲悉該三個部隊，已於今晨相繼回沈。記者聞訊，當即走訪承定海警察局長張弘毅，據告云：十八日夜，據報有毛匪徐王兩股匪會集於白泉，即親率保一中隊，並分電浙保三中隊與駐沈保三中隊合力圍剿，至白泉集中，時由沈出發之保三中隊已於十九日下午二時到達，一小時前到達，與匪接火，雙方陣地相距約一百八十公尺，火力甚猛，保三中隊分隊長吳偉敏已率隊士三人搶上關帝高山，用機槍猛向匪部掃射。匪方受創甚重。保一中隊到達後，合力圍剿，匪漸不支。至三時正，浙保隊後到達，各佔高山，分段痛擊，保三中隊分隊長黃世仁率隊猛衝，至四時許，匪勢不支，開始潰退。一部匪衆向螺門方面狼狽竄逃，至七、八時左右，全面潰退。我軍前追搜索，至小展嶺警，並在高山放步哨警戒。綫離匪哨僅三百公尺，皓月當空，道路崎嶇，匪方容易隱匿，不宜搜剿，是夜致被偷渡，向北蟬方面竄逃。乃整隊返沈，浙保及保一中隊將搭輪返定云。

（又訊）浙保及定保一中隊，於小展捕獲匪方情報員三名，據供一名張阿定，凹眼，年五十七歲，前招兜子為業，去年三月間，將兜子出資與剃頭阿寶，實得法幣十五萬元，現在討飯渡日。一名林良名，父名阿桃，年十八歲，樂山長坑人，提烏賊為業，母……。另一名阿弟，年十二歲，並在身上抄出徐小玉啓事章、私章、長戳、關防、劉支隊長等戳章，長戳刊有「浙東人民游擊隊支隊部」，關防上刊「浙東……」

錢塘江試航成功

中央社記者汪映天

錢塘江通航，是浙省人民憧憬了幾十年來的理想，現在這個理想終於實現了。自從浙贛鐵路日漸修復伸長以後，滬杭路飽和了的貨運量，已經不能負擔運輸自贛源源而來的貨物，因此開發錢塘江航道，使成為當前的需要。

錢塘江海塘工程局淨以昇局長及汪胡楨副局長三十五年主持塘工局時，有鑒見地定下了整理錢塘江五年計劃，要把錢塘江的水流納入中泓，成為可航的航道，作為最終目標，兩年來積極建築水塘護衛潮泛，以使這個目標逐漸接近，現在的錢塘江水流，已大部納入了中泓。這次由中央信託局儲運處與塘工局合作試航，結果是成功了，杭州市周象賢市長聞訊後，興奮地說：「這次錢塘江試航成功，是開發東方大港的先聲，也是改觀杭州的起點，不再有人說杭州僅是一個花園，而無經濟建設的條件了。」

關於這次試航的策劃工作，在上年春天塘工局冒險將聯總撥給的「潘恩」和「脫格」兩隻拖輪，從上海駛通澉浦，確定了錢塘江可航道這個信念後，就開始了根據那次航行的經驗，測定了航道，設立水文站，紀錄潮汎，當時中央信託局儲運處，亦正計劃着全國貨運，得悉塘工局開發錢塘江航道計劃，即派儲運處周念先先生協同錢塘江通航的先鋒，作精密的調查計算與佈置。才決定了這次試航。

這次試航的船隻一大一小，大的江南輪，是中信局向亞洲實業公司所租借，重二百噸，長九十九呎，闊二十一呎，吃水七呎，四百匹馬力，行駛速率每小時七海里，是三十二年造的一隻登陸艇。小的是聯總撥給塘工局的海鷗號，重二十噸，長四十一呎，闊十五呎，吃水四呎，拖力甚大，有兩個引擎。六月十一日晨四時廿分，自滬啓碇開出，航程共一百八十海浬，預計二十小時駛抵杭州閘口碼頭，因被江潮稽延了四十六分鐘，故擱了六小時，當晚……到乍浦，逢夜潮，至次十二日晨六時，江南輪在距杭州僅十五公里之八堡塘外，南岸長山頭海礁處觸到了新漲的沙灘。海鷗號乃於中午十二時，順利駛抵杭州四堡停泊，十三日駛進閘口碼頭下碇，而江南輪因體積龐大，故須俟十九日大潮來時，始可駛抵閘口。

這次試航，除率領船隻的周念先總工程師外，隨船來的尚有同濟大學工學院院長江鴻，中信局專員余若陶及西湖實驗公司領港陸阿土等。周念先總工程師已攜全部試航經過報告及正式通航計劃返滬，建議中信局方採納。臨行並對記者發表談話，現在就將來通航計劃：本人在此次試航中，所獲得之實際經驗，凡吃水七呎之大輪，均可直接由滬駛杭，每月自月底至六日，十五日至二十一日，在此期內，潮水甚大，航行極為便利，非此期內，潮水退小，行駛不宜，同時尤宜夜航，因夜潮大於日潮之故，蓋全程一百八十海浬之小輪，途中切忌有巨大風浪，迫使船身搖擺不穩，至江南輪之擱淺，實係受新近漲沙之變故，與整個通航關係不大，本人所擬之通航計劃，……沿途浮標、燈塔、碼頭等項設備，完竣後，即可開始通航，將來須俟塘工局整治工程，使水流永久納入中泓，航道即可全月通行無阻，蓋以錢塘江形式曲折如「之」字，江口外杭州灣則形如漏斗，外張內促，自江蘇南匯嘴至浙省鎮海縣，闊達九十公里，至乍浦為二十五公里，至澉浦為十五公里，但在杭州的江面則寬僅廿三公里，而潮流直趨海寧城。過去確無水運之利可言，人皆稱為「浙江的敗家子」，此次能夠試航成功，當然要歸功於塘工局的整理計劃與埋頭工作，將來通航以後的利益是無法估計的，江西出產的米糧、湘磁器，廣東出產的水菓、湖南出產的木材、藥材、米、棉花、茶葉、以及浙江本省出產的茶葉、紗布、絲綢，再由此水路運到上海各地。過去由杭州運出的貨物，都可以由浙贛鐵路運到杭州，從木船運至上海等地，是用滬杭路火車或用水運，頗不經濟，同時，時間與價運上量，已不能負擔浙贛貨物的運輸，如果錢塘江通航，即可解決上項問題，同時現在滬杭路貨運量，上海等地的出產品也可迅速的大量運到內地，就可以維持錢塘江航運暫為二千噸，五百噸……，將來可提高經濟地位，錢塘江不再是「浙江的敗家子」了。（六月十七日寄自杭州）

顏聖介案判無罪 檢察官聲請上訴

（本報訊）前浙江省土地測量第三分隊隊長……顏聖介貪污一案，自經移轉管轄，由餘姚地方法院檢察處偵查終結，提起公訴，案移該院刑庭審訊，旋宣告無罪，茲悉：黃檢察官閱判後，表示不服，已擬就理由，向高等分院聲請覆判，同時省會計處會計長陳榮瑚，對該案亦提具意見，致函鄞分院，以供參考。

奉化縣立中學 招收高中新生

（奉化訊）奉化縣立中學，自去年春季起因校舍缺乏，不敢增收高中新生，茲該校經各方要求，故於今年秋季，招收高中新生，近日正在添建新校舍樓房十間。

戶政班結訓學員 派至原鄉鎮服務

（知言社訊）鄞縣訓練所十六期戶政班學員，已於日前結訓，所有受訓學員四十五人，各項成績亦經評定，成績優良者計有黃……等四十二名，已均分別派至原鄉鎮公所服務。

陶溪口 護岸工程 工程師談

（本報訊）陶溪口護岸工務所主任沈保泰，暨工程師等一行四人，本派來溪進行護岸工程，據談工程一節，業於前報，聞晚記者往訪工程師於該所，據談最近工程進行情形：來溪進行護岸工程，瞬逾月餘，中央撥款四十億，辦理工程。本宜，照當時物價計之，約可築石方三百方，而經本所測量所擬工程浩大，惟限於經費，目前僅可完成錢溪上游頭一小段，俟呈准增撥後再行，至所需石方，係採自沙地由竹筏運輸，因天氣亢旱，溪水漸少，加之農忙，致延至今始運到石方二百方左右，尚在繼續運中，此項塘岸石方，須堅牢耐久，而用新式方法建築，至為壯固美觀，並設洩水洞二個，以排出田中之餘水，堤岸完成後，對於防止洪水汎濫，增產利益至大。又稱：堤岸完成後，文昌閣前一帶之水源將加深，以蓄水灌溉田禾。

民華公司汽油 限期集中貯藏

（本報訊）寧波警察局，以查本埠民華汽車公司所需汽油，大多散貯於各機關之家，如一旦發生危險，影響市民安全非淺，昨特令飭該公司限七月五日前覓地集中貯藏，逾限將予嚴辦。

二百噸以下帆船 丈量等費調整

（本報訊）鄞縣府奉省令調整二百噸以下帆船丈量檢查冊照各費，五十噸以下者丈量及冊照費各五萬元，檢查費二萬五千元，一百噸以下者丈量及冊照費各七萬五千元，檢查費五萬元，二百噸以下者丈量及冊照費各十萬元，檢查費七萬五千元。

地方零訊

（本報訊）招商局服務部副經理陸該局專員滕圭，於昨（廿二）乘江靜輪來甬，視察甬分局新落成之碼頭雨棚工程，當班乘原輪返滬。

（本報訊）寧波商會，昨准本埠腳伕裝卸等工會函稱：以日來米物價格，直線跳躍，請依照前議定期開會協議調整工資，以濟工人，而安生活，該會准函後，昨已分函各有關單位，定本月二十四日下午二時開會協議云。

（正義社訊）昨（廿二）日下午三時，該報社召開董事會，決定內部人事如次：公推……為董事長，徐信章為常務董事，互推徐信章為社長，張賀卿為秘書，樂耕為總經理，嚴宏為總編輯。

官辦營利事業 應徵特種營業稅

（新潮社訊）鄞縣府昨奉省令，為中央政府與地方政府合辦而無人民投資參加之營利事業，其營業稅之課征，應課徵特種營業稅，如地方政府所入股份較多者，准由地方政府課征普通營業稅，縣府奉令後，昨已轉飭縣稅捐處遵辦。

（知言社訊）鄞縣菜館業同業公會，於本年一月間奉令調整稅額，每月為一億二千萬元，茲悉該會自本年六月份起，增徵百分之五十，該會頃已轉知各會員商號遵繳，其中有一部份業已先期照原稅額繳納者，應於補收。

姚撥稻穀千五百石 廿六日起舉辦平糶

（餘姚訊）本縣民食調節會，於前日下午三時在田糧處會議室召開第九次會議，出席委員姜伯成、湯靖礎、孫志剛、謝頤曾、鍾鑅、姜枝先、吳方廉、（趙恩輝代），列席嚴隲章，由謝頤曾任主席，茲將各決議錄後：一、本會副主任委員謝顥曾以事忙懇辭，決議：改推湯委員靖礎擔任之。二、查本縣中國銀行前代糧食部購存之稻谷一五○○石，業已商妥全部價撥本會（每石七十五萬元）辦理平糶，所需價款十一億二千五百萬元，應如何籌措，請核議案：決議（一）向本縣田糧處洽商在省得加工米價款項下，暫借七億元，並以本會名義，呈請省處核備。（二）向縣銀行提回上年度本會餘款二千一百餘萬（不敷四百餘萬元，向該行透支）（三）推鍾委員煥璋、湯委員靖礎、姜委員伯成、姜委員枝先，每人負責籌借一億元。以上共十一億二千五百萬元，限於本月廿三日繳齊。三、請確定此次平糶日期及地區對象、價格等案：決議：（一）平糶日期定本月廿六日起至三十日止，每日上午八時至下午四時。（二）平糶地區定本城陽明鎮（因城區人口稠密，糧荒嚴重，鄉區情形複雜，環境惡劣關係）。（三）平糶對象陽明鎮內各保貧民。（四）平糶價目每斤五萬元，每人共限購十市斤。其他決定事項：一、推定萬源、兆豐、勝笙、同順等四廠負責加工平糶。二、推定委員為順懋、陸棣芬、姜枝先、姜伯成、吳方廉、孫志剛、王節和、郭祖熙等八委員，自行酌定，每日每廠一人輪流監糶。三、定本月廿一日在田糧處召集縣銀行、陽明鎮公所、萬源、兆豐、勝笙、同順四米廠暨湯委員靖礎、姜委員伯成、姜委員枝先、鍾委員煥璋共會商討，辦理平糶。

象山民衆教育館 發動撲滅蚊蠅運動

（本報象山訊）象山縣立民衆教育館近為預防疫病媒介起見，特發動撲滅蚊蠅運動，自即日起至中秋止，並訂定獎勵標準，以撲滅蒼蠅，送該館登記，在千只以上者，每千只得獎現金五萬元，以餘依此類推，撲滅蚊子在一百隻以上者，以每百隻得獎金五萬元，餘者依此類推，如成績優異者，並由該館呈請縣府酌獎，以資鼓勵。又該館近備款向甬購得十滴水數十打，以賜予各鄉鎮貧病民衆，聞不日即可施放，該館並為使民衆樂於研究國術，以達強國必先強身之目的，定於七月一日起，開始舉辦國術研究班，並聘定趙鶴鳴、錢文欽先生為教官，每日上午六時至七時為教授時間，節目以太極拳為主，刻正積極籌備中。

生活與物價

小言

這一個月物價的漲風，最為驚人，有幾種物價，在幾天之內，幾乎就要漲上一倍，像這樣的快速飛漲，如果無法戢止，要漲到如何程度，真使人不敢想像了。

物價與人民生活現在是在背道而馳。物價高漲一分，人民的生活就壓低一分。紗漲、黃金漲、白米漲、以及一切日用品漲，漫無止境的漲，小民的生活，也就一步一步的退後，如果退到無可再退，無路可退，那該怎麼辦？

物價高漲正如一個病人的發熱，熱度越高，病勢越重。醫病的大夫不能使病人的熱度減低，以至於恢復正常，那也就是大夫的無能。小民們現在是處於失望與痛苦的深淵了，唯一的希望是能夠有一個妙手回春的醫生來一加援手，超脫苦海。

申香續昂人心殷秀 紗市昨破千二百關

執主居高思危場外已略回挫 花因紗漲價又猛提二成

（本報訊）甬廿支紗市况，昨以客幫有吵，申香續昂，人心挺秀。開盤一一〇〇萬，較隔日場外跟宜四十萬，最高做至一一八〇萬，旋回小至一一五〇萬收盤，傍午申香傳廿一續變馬破五億大關，龍頭布最高會喊出一一五〇〇萬，因之人心愈奮，下午開盤一一七〇萬，做至一二〇〇萬收盤，嗣滬訊變馬場外小二千萬，龍頭布收盤一四八〇萬，場外亦回跌廿餘，且紗管會將大量拋售紗布，此間執主居高思危，場外乃自動抑小，喊價在一千一百五六十萬之間。

（又訊）本花晨開，爲隔日申市火機花大漲，申幫吸貨殊健，而到存兩缺，價猛提八九萬，猶感有求少供，昨公盤最高六十五萬元，最低六十三萬元，美花爲紗價大漲，貨缺，議增二成，交易稀零，今盤七十五萬元。

六月漲風 係人爲因素

（華東社滬訊）據本市某工商界權威人士語記者稱：檢討本市此次六月漲風，實則全係人爲所造成。最大之影響係受當局發行額之原故，二月前政府曾發表我國法幣之發行額爲七十五萬億，而最近財政部長王雲五發表我國法幣之發行額爲一百七十四萬億，二月之間，發行增加一倍，致使一般人對法幣信用降低，而促使物價上漲云。

外匯 內匯 最近趨勢

（本報滬訊）外匯　出口結匯證明書上週內因爲進口商的需要殷切，加以港市申匯再縮，差額價逐步挺升，一度破百萬元紀錄，到週末稍回，但亦在百萬元左右。進口結匯上週內以種類較多，因爲油的輸入問題對於交通運輸上的關係甚大，照目前的黑市油價對都市交通已臻很嚴重的狀態，吸收僑匯的方面，仍然沒有顯著的增加，原因有二：一爲平衡會基準率加證明書差額價的總和仍與黑市匯價差百分之三十以上，對於這一點當局尙無補救辦法。二爲指定銀行對吵收僑匯在便利僑胞的匯款收付上尙沒有切實的改進辦法，所以指定銀行吵收僑匯仍然有很大的困難。

上週內金融波動，物價狂漲，對內匯當然有影響，引起匯率的升降，不過按最近情形，匯率升降的變動不像去年每一回金融與漲價波動時的劇烈，其原因爲匯兌限制後，各地匯往滬穗兩地——的途徑，既較匯水合算，時間又較迅速，對運輸工具有辦法，管理檢查可通融的人，他們當然不必取匯兌的手續來移動資金，譬如此次金融與物價的波動中，統計上雖然最近匯入的總額大於匯出總額超過的百分比很大，但在數字上却並不甚鉅，那末鉅額資金的流入上海，當然大多數就由運現的途徑了。

油哥兒佳運亨通

花紗登記違章案件 經部指示處分辦法

（公正社訊）紗管會設置之稽查違章案件委員會，前會簽訂延不登記棉紗處分原則，會請示經部，茲獲三項指示如下：「（一）公告後逾期不來申請登記者，分別情節輕重，由該會予以警告或停止配給，仍合其限期登記：（二）於限期登記後逾期仍不登記，查無囤積居奇行爲者，由該會詳敍經過事實，檢齊案卷，呈請本部核准依法處分，仍交由該會執行：（三）經公告登記或限期登記後，逾期仍不登記，查有囤積居奇行爲者，應協同地方主管官署（各特別市爲社會局），依照取締日用重要物品囤積居奇辦法之規定處理。」該會奉到此項命令後，即將積極通行處理，并已分令各地辦事處遵照，杭州辦事處亦已接獲是項命令。

新結匯辦法實施後 出口貿易仍難推進

（本報上海訊）結匯新辦法實施以來，已歷三週，據進口業有資格人士觀察所得，評述該辦法實施缺點，及應予改善之處三點如次：

（甲）實行後發現之缺點：（一）結匯證明書買賣不能調節；（二）結匯證明書市價過低，致使出口匯價與黑市仍有二分之一至三分之一之差額，僑匯仍行逃避；（三）結匯證明書市價暴漲暴落，使進出口商不能在穩定情況下，經營正當業務。（四）央行有意抑低結匯證市價，出口貿易不能暢利推進。

（乙）應予改善之處：（一）應設立一調節機構，以達到可證發放明書供應，爲消極性方法，當局爲使結匯新辦法運用活計，應增設一專職機構，從事積極性證明書的買進出，以調節結匯爲目的。如無法增設專職機構，則可由央行委託若干指定銀行，代爲買賣，而由央行支持，在出口旺季，證明書供求時，盡量收進，淡月時出售。（二）隨時調節結匯證明書市價，使出口匯價不得與黑市相差百之十以上。（三）央行過去所持有的低匯率政策觀念，必須糾正，以免現行結匯新辦法，仍與過去機動外匯政策同重蹈失敗覆轍。

米平穩 昨起伏式微

（本報訊）食米行市昨起伏式微，雖有到銷以行廠吵納不踴，盤維原狀，高中二低，糯粳干，各微挺十萬，二糯白尖及湖白仍維原盤，中白尖降十萬，竟挺四十萬，唯江西早、小麥跟昇十五萬，白豆亦下挫十五萬，黃豆續俏，麵粉仍榮原盤互見。

機火油 烈焰騰空

（本報訊）汽火油、油車、油因、牛油、申香走銷不斷，且冰源波動，甬存底有限，旺，昨火油散裝七〇〇萬，新聽八〇〇萬，桶裝七〇〇萬，汽油六二〇萬，牛〇萬，車油各〇萬，油五五〇萬，唯柴油堅穩，機油烈焰騰空。

紙市 申音又起高浪 白報昨竄百關

（本報訊）紙張昨市以申音又起高浪，因之西白報、對開報，該見跳高百關爲一四〇〇萬、一三五〇萬，此外除光牛皮原價不移外，餘類不論洋紙、土紙、毛邊、道林，均各直升百關，再創新紀錄。

議盤有漲難跌 昨又突升百五十關

（本報訊）生油以滬市來稀存薄，產源枯竭，而消合正長，且下月配給油亦成問題，因之人心挺秀，市即蹤高，其勢有漲難跌，甬地開悉滬市又跳，且產源維艱，到源備感缺乏，而存又逐漸化薄，同業晨開，筆生油四〇〇〇萬，初見貿買之勢平衡，後以受主不旺做至三九八〇萬收盤，茶會成交筆生油四十餘筆，桶油未做，議盤四三二〇萬，比上市驟昇百五十關，門售爲四十五萬元，甫告穩定，然又上漲，午後申香略升，勢稍再緊，油哥兒佳運亨通，步步高升，油、蔴油、亦騰昂二百關，菜油、桐油跟升百萬，唯柏油不動原盤屹立。

北貨猛騰

（本報訊）北貨因貨運困難，且存亦趨薄，以致起孤，黑木耳等等，均見猛烈飛騰。

銀根緊銷化亦衰 糖市呈暗軟

台糖配給制傳將革新 人心不振市備見無神

（本報訊）糖市滬市銀根皆緊，同業均軋頭寸，且以台糖公司硬性之配給制，將於廿五期截止，以後改採爲自由申請之報價制，因此，投機盛設之行號，備遭打擊，在該制度改革之初，人心不振，遂使市况納入軟弱，甬地知滬趨入柔態，且銷化亦發，市勢跟隨無力，青白糖類，盤雖原狀，但已見無神之力，呈明平暗軟之狀。

經濟座談

幣制改革

戴世光

勝利之初，在後方昆明重慶各地的物價平均爲戰前者六千倍左右。日本請降消息傳來，後方物價在短時期內曾變，社會心理爲之一降至三千倍；八年抗戰貶值的法幣居然曇花一現，增值百分之五十，足可以視爲抗戰勝利的重要點綴。其後，內戰繼續，並逐漸擴大；稅收不振，軍費支出與日俱增，通貨膨脹的現象變本加厲，物價上漲更爲兇猛。屈指至今，爲時不過兩年零十個月，不足二年，北平市的批發物價指數已爲戰前的一百萬倍以上了。其他京、滬、漢、津各地物價增加的倍數雖有差異，[illegible]實則所差不足[illegible]了三百倍，法幣貶值如此之甚，對中計劃的需本，我們應該[illegible]經濟社會的影響當然是非常之惡劣的，因此，政府近來爲表示新的作風起見，居然又間接的宣稱將改革幣制了。

目下傳聞中的改革幣制計劃頗爲具體，政府發言人對之也並未作肯定的否認，至少已公開聲明改革幣制的計劃勢在必行，僅實施時限未定而已。關於改革幣制計劃的內容，據上海方面的消息，大致的包括下列各點：一、對內恢復銀本位，二、對外採虛金本位，三、銀幣單位重庫平四錢二分，美金一元折合銀幣五元，每元銀幣折合法幣二十萬元。四、銀幣實施後四個月內計劃收回現在流通的法幣。一種傳聞的幣制改革居然如此具體，頗使我們相信這至小是醞釀中的計劃，提出討論。

首先容我們說明傳聞中計劃中的法定比率問題。如果美金一元折合銀幣五元，這是屬於虛金本位下國內貨幣與美金聯繫的規定。按理應該規定若干合金量虛設本位計算單位。但是，實際上易銀比價時時變動，還由於銀子的需要相對的減少，過去銀價業已逐漸跌落。因此一元美金折合五元銀幣的折合率是無從維持的。至於一元銀幣折法幣二十萬元的規定，則更欠公當。即以六月份的物價而言，平均計爲戰前的一百萬倍；法幣一百萬元略等於戰前一元的購買力。目下在京市中，戰前銀元（重庫平七錢二分）售價約爲七十五萬元左右，如按物價，則重庫平四錢二分的銀幣折合五十八萬元左右，如按戰前銀元的現在價格，則銀幣也要折合四十三萬元。所以，以銀幣一元折合二十萬元法幣的規定，可以滑作把物價壓低，也可以滑作把銀幣價值壓低，實際上，商人或生產者多半對銀價沒有具體的概念，恐怕會將物價按二十萬元對一，折合銀幣數量，結果將等於把物價抬高了。由上述兩方面來看，希望只是一種傳聞，否則，這種規定的比率是很有問題。

其次，再論傳聞中的貨幣改革計劃。「對內採銀本位，對外採虛金本位」的辦法實即戰前凱末爾爲我國所擬的虛金本位的貨幣改革計劃。不過，凱氏計劃中的銀幣並非本位幣，只是一種代表幣；或者銀輔幣；代表幣的實值與面值並不相等，面值高於實值。凱氏之所以如此，乃爲了免除當銀價貴的時候，銀幣會被人民收集熔毀而產生貨幣缺乏的情形。最近傳聞的幣制則係對內採用銀本位，規定銀幣單位的庫平重量；並且由於與美金的聯繫，銀幣的價值與美金是一致的。這一點與凱氏計劃的重要區別即在國內實值是一致的。銀幣只居輔幣的地位上；如果銀單位仍以虛金本位爲準；如果以銀幣爲本位的計算均以銀幣爲準，則另照國際貿易方面，以後者言，兩種貨幣並用，等於金本位制度中的複金本位。其主要的害處極爲明顯。這種本位的害處即在於銀價的變動，將由世界銀市的影響我們的幣制，言之，銀價不穩定而影響我們的幣價不穩定。不論銀價降低或者銀價上漲，對國內都產生不利的影響。固然銀價上漲可以增加輸出的購買力，實則在國外的購買力增加，利弊似乎不能一概而論，則，就貨幣的本質言，價值必以穩定爲主；貨幣價值穩定也就是物價相對的穩定。所以，虛金本位之外在國內另採銀本位，欠妥當，原則上，仍以採取虛金本位爲佳；銀幣只居於代表幣或輔幣的地位。此外還有一點與本問題有關係的，就是虛金本位與外匯本位的區別。嚴格的說，中國需要的是外匯本位而非虛金本位。

另有人認爲：幣制改革之初，至少可以取得短期物價穩定的效果；財政方面，即可利用穩定時機來整頓稅收，平衡收支。這種看法其實是似是而非的。近代財政的基礎，須依靠一種正確的財政政策去收入預算。當前的財政收入不僅由於戰爭的損毀及國民的收入可以徵得，而且政府的收入沒有所謂財政赤字，政府財政政策更缺乏決心，行一種比較合理的財政政策，由於財政收入之一紙具文，即使不能平衡。所以，過去財政收支的不能平衡，幣制改革也似乎受到法幣繼續貶值的影響，實則法幣不能任其爲貶值的掩飾，發鈔政策的基本錯誤，更爲嚴重的。換言之，貨幣政策不能任其爲財政的工具。

總之，幣制改革是必須挽救我國經濟的危機，但是，在目前實際上恐怕作不到，同時也不必作。幣制改革的條件，必須先具備改革幣制的基本條件，對國內外合乎經濟的原則，急需研究的。以幣制改革來穩定當前的物價，僅是一種妄想，而穩定物價就是幣制本身也有問題，傳聞中的幣制改革，不是缺乏條件，未能具備，而且改革以之爲整頓財政實在是本末倒置，政府實施的兩面對目前經濟危機的挽救，將毫無補益的。

如果戰事不停止則生產不能恢復，物資必然缺乏，通貨膨脹；如果政府財政收支不能平衡，支出依然超出收入甚多，即使改換幣制，大量發行，結果物價上漲，人民對貨幣必然失去信心。同時，政府對貨幣使用，還是存在的，唯其如此，人民必然會發生兌換券，結果，政府財政收支不能相抵，必然發行兌換券的數量有限，但換之下，最後又將更爲擴大，貨幣的銀本位，必然放棄，物價上漲又將繼續膨脹。所以，改革幣制的條件如果不多，改革幣制將徒勞而無功。

我們目前所採用的貨幣制度並非不好，而是政府運用的不當，尤其錯誤的是把財政政策和貨幣制度不加分別，把貨幣當作財政的工具，活動的財政政策和公私經濟生產衰減，交通斷絕，社會不安的基本原因。這兩種基本原因若不能消除，幣制改革是沒有意義的。戰前兩年物價上漲了三百倍，戰前三年的物價比較穩定，更足見近來的物價問題並非是貨幣制度的罪惡。今後幣制的本位也是問題的中心。我們要論到改革的條件，以目下的情形來說，最重要的就是幣制能穩定物價，並與國內外的經濟聯繫，將來如何與美元價值的波動相聯繫，以免美金匯價的波動，對國內物價發生直接的影響。將更增加一種幣制不穩定的因素。所以在原則上傳聞中的幣制本位也是有問題的。

寧波行情

六月二十二日　△漲　×跌

金銀外幣

[illegible]

銀錢

[illegible]

紗布

[illegible]

綢布

[illegible]

花紗

[illegible]

匹頭

[illegible]

絨線

[illegible]

百貨

[illegible]

捲烟

[illegible]

麵粉

[illegible]

皂燭火柴

[illegible]

植物油

[illegible]

酒醬

[illegible]

糖北南貨

[illegible]

顏料

[illegible]

國藥

[illegible]

西藥

[illegible]

文具

[illegible]

五金油漆

[illegible]

竹木

[illegible]

機火油

[illegible]

小菜場

六月二十二日　△漲　×跌

肉類

[illegible]

家禽

[illegible]

蔬菜

[illegible]

鹹貨

[illegible]

鮮貨

[illegible]

上海行情

金融　金銀價券

[illegible]

外股

[illegible]

糧食

[illegible]